



## DER BAU DES TIEFEN BRUNNENS ZU BETZENSTEIN 1543-49

EIN THEATERSTÜCK  
VON WALTER TAUSENDPFUND

Eine lange große Trockenheit im Jahre 1543 führte dazu, dass sich die Betzensteiner Bürger entschlossen selbst einen Brunnen zu graben. Dadurch würde sich das mühsame Heranschaffen des Wassers aus dem Trubachtal erübrigen. Allerdings gestaltete sich die Entscheidung und die Durchführung als nicht einfach.



**WIE UND WAS SICH ALLES EREIGNETE** zeigt die Laienspielgruppe Betzenstein:

<b>BÜRGERMEISTER</b>	GEORG FENZEL	<b>1. WASSERFAHRER</b>	DIRK MÖLLER
<b>BÜRGERMEISTERIN</b>	MONIKA WEIDINGER	<b>2. WASSERFAHRER</b>	HARALD BAMMLER
<b>1. RATSHERR</b>	KLAUS REINHARDT	<b>PFARRER HIRSCHDÖRFER</b>	JÜRGEN KAATZ
<b>2. RATSHERR</b>	KARLHEINZ FIETTA	<b>FRAU VOM PFARRER</b>	GABI MEYER
<b>1. FRAU</b>	CONSTANZE WEIDINGER	<b>RATSHERR TETZEL</b>	LOTHAR ECKART
<b>2. FRAU</b>	ELISABETH FIETTA-REINHARDT	<b>PFLEGER RIETER</b>	SIGGI STEINBRECHER
<b>3. FRAU</b>	MONIKA WEIDINGER	<b>RICHTER WOLF</b>	JÜRGEN KAATZ
<b>FRAU (1)</b>	ELLA STEINBRECHER	<b>WASSERFINDER</b>	HORST FIETTA
<b>FRAU (2)</b>	BRUNI WEHLERT		
<b>FRAU (3)</b>	MONIKA WEIDINGER		

Samstag, 11. Mai und  
Samstag, 18. Mai 2019  
18:00 Uhr, Marktplatz Betzenstein

ENTRITT FREI!

UM EINE KLEINE SPENDE FÜR DIE AUFWENDUNGEN DER THEATERGRUPPE WIRD GEBETEN

HERZLICHE EINLADUNG!

Am Samstag, den 18. Mai findet ab 17.00 Uhr die feierliche Wiedereröffnung des Brunnenhauses nach der Sanierung 2018/19 statt. Mit Festreden, Theaterstück und anschließendem gemütlichem Beisammensein.

### FEIERLICHE WIEDERERÖFFNUNG AM 18. MAI – PROGRAMM:

- 17.00 Uhr Feierliche Wiedereröffnung des Tiefen Brunnens nach der Sanierung 2018 / 2019
- 18.00 Uhr Theaterstück „Der Bau des Tiefen Brunnens zu Betzenstein“. Aufgeführt von der Laienschauspielgruppe Betzenstein
- Anschließend Gemütliches Beisammensein. Musikalisch unterhalten „Die Drei“ Für Speis und Trank sorgt der FC Betzenstein
- Die Veranstaltung findet im freien statt. Bei schlechtem Wetter wird ein Zelt aufgestellt.

### INHALT

Amtliche Nachrichten	2-12
Bebauungsplan Klausberg	2-5
Kindergarten Riegelstein	6-7
Gebührensatzung Freibad	8
Europawahl	9
Hundeverordnung Betzenstein	10-11
Fundamt meldet	12
Heimatverein Betzenstein	13
BR Radltour	14
Michaelis Kindergarten	16
900 Jahre Ottenberg	17
Terminkalender Mai	19
geführte Wanderungen	22
Historischer Arbeitskreis	23
Der Landkreis informiert	24-25

### BRÜCKENTAG AM 31.05.2019

Am 31.05.2019 bleibt die Verwaltung geschlossen.

**RAMA DAMA**  
Samstag, 4. Mai 2019,  
9.00 Uhr

Aufräumaktion des Heimatvereins Betzenstein gemeinsam mit der Wasserwacht Betzenstein. Freiwillige Helfer sind herzlich willkommen!

Treffpunkt am Rathaus,  
Nürnberger Straße 5,  
(bitte passende Arbeitsgeräte und Handschuhe mitbringen), Müll-säcke werden gestellt.

### Impressum

Herausgeber: Stadt Betzenstein, Nürnberger Str. 5, 91282 Betzenstein  
E-Mail: info@betzenstein.de, www.betzenstein.de

Anzeigenannahme:  
info@betzenstein.de, Tel. 09244/9852-0 und 985221

Layout, Satz, Druck: Stadt Betzenstein

Amtliche Texte: Stadt Betzenstein

Redaktionelle Texte: Verfasser

Verteilung: Stadt Betzenstein

Die Stadt übernimmt keine Haftung für eventuelle Druckfehler, unvollständige oder nicht termingerechte Verteilung.

Auflage: 1.300 Stück

Redaktionsschluss

für Juni 2019: 21 Mai 2019

## ÖFFNUNGSZEITEN

### RATHAUS/VERWALTUNG

Verwaltungsgebäude Betzenstein  
Nürnberger Str. 5, Tel. 09244/9852-0

Mo 08.00 bis 12.00 Uhr  
Di 08.00 bis 12.00 Uhr und 14.00 bis 16.00 Uhr  
Mi 08.00 bis 12.00 Uhr  
Do 08.00 bis 12.00 Uhr und 14.00 bis 18.00 Uhr  
Fr 08.00 bis 12.00 Uhr

### TOURIST-INFO UND MAASENHAUS

Mo-Do, 10-14 Uhr, Fr 10-12 Uhr, So 10-12 Uhr  
Sa 10-12 Uhr (April bis Oktober)

### STADTBÜCHEREI BETZENSTEIN

Bayreuther Str. 1 (1. Stock) Montag, 16.00-18.00 Uhr

### POSTFILIALE IM RATHAUS

Postfiliale im Rathaus, Nürnberger Str. 5

Mo 09.00 bis 12.00 Uhr  
Di 14.00 bis 16.00 Uhr  
Mi 10.00 bis 12.00 Uhr  
Do 15.00 bis 18.00 Uhr  
Fr 09.00 bis 12.00 Uhr  
Sa 10.00 bis 11.00 Uhr

### WERTSTOFF HOF BETZENSTEIN

Der Wertstoffhof ist seit den 01.01.2018 geschlossen  
Die verbliebenen Container stehen auf dem Bauhofgelände, Hauptstr. 63

### ALTEISEN ABGEBEN

Die FF Stierberg sammelt Alteisen.  
Der Container steht auf dem Anwesen Windisch in Wai-  
ganz, HsNr. 1

### ÄRZTEHAUS BETZENSTEIN

Ärztehaus Betzenstein  
Bayreuther Straße 24, 91282 Betzenstein  
Tel.: 09244 9117, Fax: 09244 9118  
praxis@medinbetzenstein.de

Sprechstunden  
Mo. bis Fr. 08.00 bis 11.30 Uhr  
Mo., Di., Do. 17.00 bis 19.00 Uhr  
Fr. 16.30 bis 18.00 Uhr  
Notfallsprechstunden  
Mi. 16.30 bis 18.00 Uhr  
Sa. 10.00 bis 11.30 Uhr

Alle Angaben ohne Gewähr

## AUS DER STADTRATSSITZUNG VOM

27. MÄRZ 2019

### BAUANTRÄGE

**Bauantrag der Ehegatten Friedrich und Matina Köhler, Mergnersgasse 3, Betzenstein;** Überdachung einer Freifläche und Dacherhöhung.  
Das gemeindliche Einvernehmen wurde erteilt.

**Bauantrag der Ehegatten Marion und Werner Otto, Hauptstr. 26, Betzenstein;** Anbau eines Treppenhauses und energetische Sanierung des Wohnhauses, Errichtung einer PV-Anlage auf dem Garagendach und Geländeauffüllung.  
Das gemeindliche Einvernehmen wurde erteilt. (ohne Herrn Otto, pers. bet.)

### VEREINFACHTE ÄNDERUNG

#### BEBAUUNGSPLAN KLAUSBERG

#### **Vereinfachte Änderung des Bebauungsplanes Klausberg**

Der Stadtrat hat am 14.11.2018 die vereinfachte Änderung des Bebauungsplanes Klausberg beschlossen. Mit der Änderung soll den Bauvorstellungen der Grundstückseigentümer Rechnung getragen werden. Auch sollen mit der Änderung gegensätzliche Bestimmungen und Regelungen beseitigt werden.

#### **Der Bebauungsplan enthält u.a. folgende Festsetzungen:**

- 3.2 Als Nebenanlagen im Sinne des § 14 Abs. 1 BauNVO sind nur freistehende Aborthäuschen als Trockenaborte zulässig.
- 3.6 Sanitäre Einrichtungen in den Gebäuden werden nicht zugelassen.
- 4. Hauptfirstrichtung zwingend.
- 5.1 Dachneigung 20° bis 35° als Satteldach.

#### **Der Bebauungsplan soll in den vorstehenden Punkten geändert werden. Er erhält folgende neue Festsetzungen:**

- 3.2 Dieser Satz wird ersatzlos gestrichen.
- 3.6 Dieser Satz wird ersatzlos gestrichen.
- 4. Hauptfirstrichtung nicht zwingend.
- 5.1 Satteldach mit Dachneigung 20° bis 35° oder Flachdach.

Die Träger öffentlicher Belange wurden mit Schreiben vom 17.01.2019, die Bürger gemäß Veröffentlichung im Amtsblatt vom 01.02.2019 beteiligt. Die eingegangenen Stellungnahmen werden vom Stadtrat wie folgt beschlussmäßig behandelt: Siehe nächste Seite

Träger öffentlicher Belange	Stellungnahme	Beschluss
Regierung von Oberfranken	Keine Einwände	Kenntnisnahme
Wasserwirtschaftsamt Hof	<p>Aus wasserwirtschaftlicher Sicht ist eine Herausnahme des Themas Abwasserbeseitigung aus der Bauleitplanung unzulässig. Zur gesicherten Erschließung eines Gebietes nach Art. 30 BauGB gehört neben einer druck- und mengenmäßig ausreichenden Versorgung mit Trink- u. Brauchwasser auch eine geordnete Beseitigung des Abwassers- u. Niederschlagswassers, wozu nach Art. 34 des BayWG die Gemeinde verpflichtet ist. Unseres Erachtens ist es nicht möglich dem Bürger freizustellen, eine Abwasserbeseitigung zu betreiben oder nicht.</p> <p>Es wird darauf hingewiesen, dass Trockenaborte nicht dem Stand der Technik entsprechen und unzulässig sind.</p> <p>Klausberg befindet sich zudem in einem Vorrang- bzw. Vorbehaltsgebiet für die Wasserversorgung sowie im wasserwirtschaftlich sensiblen Bereich des Karstes. Dies bedarf bei Einleitungen in den Untergrund einer besonderen Berücksichtigung.</p>	<p>Für die ausreichende Erschließung nach § 30 BauGB muss das Vorhaben nur für die ihm zgedachte Nutzung erschlossen sein. Im Übrigen regelt § 9 des BauGB den Inhalt des Bebauungsplanes. Die Ver- und Entsorgung ist hier nicht zu regeln.</p> <p>Die Gemeinde ist nicht zur Abwasserbeseitigung verpflichtet, solange die Übernahme des Abwassers technisch oder wegen des unverhältnismäßig hohen Aufwandes nicht möglich ist. In diesem Fall hat die Gemeinde ein Abwasserbeseitigungskonzept aufzustellen. Dem ist die Stadt nachgekommen.</p> <p>Im Abwasserentsorgungskonzept vom 27.01.2005 auf der Grundlage des Stadtratsbeschlusses vom 07.12.2004 über die Entsorgung aller bislang nicht kanalisierten Orte und Anwesen, ist festgehalten, dass alle Anwesen in Klausberg dauerhaft über Kleinkläranlagen zu entsorgen sind. Es wird dem Bürger damit nicht freigestellt, ob er eine Abwasserbeseitigung betreiben will oder nicht.</p> <p>Diese Festlegung wird im Bebauungsplan ersatzlos gestrichen.</p> <p>Es ist weder ein Vorrang- noch ein Vorbehaltsgebiet festgelegt. Die Lage im Karst wird dadurch berücksichtigt dass für Kleinkläranlagen die höchste Reinigungsklasse D+H vorgeschrieben wird.</p>
Zweckverband zur Wasserversorgung der Betzensteingruppe	<p>Der geplanten Änderung wird nicht zugestimmt. Ein Großteil der Trinkwassererschließung der beiden Wochenendausgebiete wurde durch die Grundstücksbesitzer zu damaliger Zeit in Eigenregie vorgenommen und entspricht zum Teil auch nicht den Regeln der Technik. Bei der Vielzahl der Anschlüsse handelt es sich um überlange Hausanschlüsse, welche teilweise auch ungesichert auf fremden Grund liegen.</p>	<p>Die geplanten Änderungen des Bebauungsplanes beziehen sich nicht auf die Trinkwasserversorgung. In den Änderungsunterlagen heißt es ausdrücklich: die Wasserversorgung erfolgt durch den Zweckverband zur Wasserversorgung der Betzensteingruppe entsprechend den gegebenen Leistungskapazitäten und der vorhandenen Wasserleitungen. Auf bestimmte Wassermengen und Druckverhältnisse besteht kein Anspruch.</p>

	<p>Die rechtliche Situation der Erschließung ist unklar und muss nach Auffassung des Zweckverbandes vorab geklärt werden.</p>	<p>Es liegt allein in der Entscheidungsbezugnis des Zweckverbandes, über Grundstücksanschlüsse zu entscheiden. Das Anschluss- u. Benutzungsrecht der Grundstückseigentümer erstreckt sich nur auf solche Grundstücke, die durch eine Versorgungsleitung erschlossen werden. Der Grundstückseigentümer kann nicht verlangen, dass eine neue Versorgungsleitung hergestellt oder eine bestehende Versorgungsleitung geändert wird. Welche Grundstücke durch die Versorgungsleitung erschlossen werden, bestimmt allein der Zweckverband.</p>
<p>Landratsamt Bayreuth</p> <p>- Baurecht-</p>	<p>Keine Einwände.</p> <p>Der Ortskanal Klausberg verfügt über kein gültiges Wasserrecht.</p> <p>Der überplante Bereich liegt in keinem festgesetzten oder faktischen Überschwemmungsgebiet aber im Vorrang- bzw. Vorbehaltsgebiet für die Trinkwasserversorgung sowie im wasserwirtschaftlich sensiblen Bereich des Karstes.</p> <p>Die Verordnung über die erlaubnisfreie schadlose Versickerung von gesammeltem Niederschlagswasser und die techn. Regeln zum schadlosen Einleiten von gesammeltem Niederschlagswasser in das Grundwasser müssen beachtet werden.</p> <p>Die Abwasserbeseitigung ist über eine Kleinkläranlage mit der Reinigungsstufe D+H sicherzustellen.</p> <p>Immissionsschutz: Keine Bedenken.</p> <p>Die öffentlichen Verkehrsflächen sind so anzulegen, dass sie hinsichtlich der Fahrbahnbreite und Krümmungsradien mit den Fahrzeugen der Feuerwehr jederzeit und ungehindert befahren werden können. Es werden Wendehammer benötigt. Die notwendige Löschwassermenge ist durch den Ausbau der Löschwasser-versorgung sicherzustellen.</p>	<p>Kenntnisnahme.</p> <p>Der Auftrag für eine erneute Antragstellung wurde bereits erteilt. Der Ortskanal in Klausberg wird von der Änderung des Bebauungsplanes nicht betroffen.</p> <p>Ein Vorrang- bzw. Vorbehaltsgebiet ist nicht festgesetzt. Der Lage im wasserwirtschaftlich sensiblen Bereich des Karstes wird Rechnung getragen.</p> <p>Kenntnisnahme.</p> <p>Kenntnisnahme.</p> <p>Kenntnisnahme.</p> <p>An den ausgewiesenen Verkehrsflächen sind keine Änderungen geplant. Die Löschwasserversorgung bleibt unverändert.</p>
<p>Der Stadtrat beschließt die vereinfachte Änderung des Bebauungsplanes Klausberg als Satzung.</p>		

## BEKANNTMACHUNG DES SATZUNGSBESCHLUSSES

### ÜBER DIE VEREINFACHTE ÄNDERUNG DES BEBAUUNGSPLANES KLAUSBERG

Die Stadt Betzenstein hat mit Beschluss des Stadtrates vom 27.03.2019 die vereinfachte Änderung des Bebauungsplanes Klausberg als Satzung beschlossen. Dieser Beschluss wird hiermit gemäß § 10 Abs. 3 BauGB ortsüblich bekannt gemacht. Mit dieser Bekanntmachung tritt der Bebauungsplan bzw. die vereinfachte Änderung des Bebauungsplanes in Kraft. Jedermann kann den Bebauungsplan bzw. die Änderung mit Begründung sowie die zusammenfassende Erklärung bei der Verwaltungsgemeinschaft Betzenstein in Betzenstein, Nürnberger Straße 5, Zimmer 1.2, während der allgemeinen Öffnungszeiten einsehen und über dessen Inhalt Auskunft verlangen.

Auf die Voraussetzungen für die Geltendmachung der Verletzung von Verfahrens- und Formvorschriften und von Mängeln der Abwägung sowie die Rechtsfolgen des § 215 Abs. 1 in Verbindung mit § 215 Abs. 2 BauGB wird hingewiesen.

#### **Unbeachtlich werden demnach:**

1. Eine nach § 214 Abs. 1 Satz 1 Nr. 1 bis 3 BauGB beachtliche Verletzung der dort bezeichneten Verfahrens- und Formvorschriften
2. eine unter Berücksichtigung des § 214 Abs. 2 BauGB beachtliche Verletzung der Vorschriften über das Verhältnis des Bebauungsplans und des Flächennutzungsplans
3. nach § 214 Abs. 3 Satz 2 beachtliche Mängel des Abwägungsvorgangs

wenn sie nicht innerhalb von einem Jahr seit Bekanntmachung der Satzung schriftlich gegenüber der Gemeinde unter Darlegung des die Verletzung begründenden Sachverhalts geltend gemacht worden sind. Außerdem wird auf die Vorschriften des § 44 Abs. 3 Satz 1 und 2 sowie Abs. 4 BauGB hingewiesen. Danach erlöschen Entschädigungsansprüche für nach den § 39 bis 42 BauGB eingetretene Vermögensnachteile, wenn nicht innerhalb von 3 Jahren nach Ablauf des Kalenderjahres, in dem die Vermögensnachteile eingetreten sind, die Fälligkeit des Anspruches herbeigeführt wird.

## PERSONALWECHSEL IM RATHAUS

### **Stefan Pickelmann übernimmt**

Ab Mai übergibt unser Geschäftsstellenleiter Roland Leuchner seine Aufgaben an seinen Kollegen und Nachfolger Stefan Pickelmann. Herr Leuchner bleibt weiter Ansprechpartner in Bausachen und im Standesamtswesen.

Herr Pickelmann ist künftig telefonisch unter Telefon: 09244/9852-17 zu erreichen.  
Herr Leuchner ist künftig telefonisch unter Telefon: 09244/9852-22 zu erreichen.

## STELLENAUSSCHREIBUNG FERIENJOB IN DER VG BETZENSTEIN-PLECH

### **Die Verwaltungsgemeinschaft Betzenstein bietet ab Juli einen Ferienjob an. Es geht hierbei in erster Linie um Archivarbeiten.**

Interessenten können sich bis 31.05.2019 bei der Verwaltungsgemeinschaft Betzenstein bewerben.

Bitte gebt an, für welchen Zeitraum Ihr einen Ferienjob sucht. Mindestalter ist 15 Jahre.

## NÄCHSTE STADTRATSSITZUNG

Die nächste Stadtratssitzung findet am 15.05.2019 um 19.00 Uhr im Rathaus statt.

*Liebe Mitbürgerinnen und Mitbürger,  
meine sehr verehrten Damen und Herren!*

*Nun bin ich 50 Jahre alt! Und das Leben ist gar nicht anders als vorher. Vielmehr fühlen sich die ersten Tage mit der „5“ vorne gar nicht schlecht an. Das liegt bestimmt auch an den vielen guten Wünschen, die ich von Ihnen erhalten habe. Ich habe mich sehr darüber gefreut. Auch hat mich vieles davon sehr berührt.*

*Herzlichst dankt dafür*

*Ihr*

*Claus Meyer*

## 8. Satzung zur Änderung der Satzung über die Gebühren für die Benützung der Kindertagesstätte der Stadt Betzenstein vom 28.03.2019

Die Stadt Betzenstein erlässt aufgrund der Art. 2 und 8 des Kommunalabgabengesetzes - KAG – in der Fassung der Bekanntmachung vom 04. April 1993 (BayRS 2024-1-I), zuletzt geändert durch Gesetz vom 26.06.2018 (GVBl. S. 449) folgende Satzung:

### § 1

Die Satzung über die Gebühren für die Benützung der Kindertagesstätte der Stadt Betzenstein vom 14. Mai 1992 wird wie folgt geändert:

§ 1 Absatz 1 erhält hinsichtlich der Gebührenregelung folgende Fassung:

„Für die Benützung der Kindertageseinrichtung werden Gebühren erhoben. Die Benützungsg Gebühr für ein in die Kindertageseinrichtung aufgenommenes Kind einer Familie beträgt monatlich für

#### a) Regelkinder ab 3 Jahren

tägliche Buchungszeit über 4 bis 5 Stunden	93,00 Euro
tägliche Buchungszeit über 5 bis 6 Stunden	100,00 Euro
tägliche Buchungszeit über 6 bis 7 Stunden	107,00 Euro
tägliche Buchungszeit über 7 bis 8 Stunden	114,00 Euro

#### b) Kinder unter 3 Jahren

tägliche Buchungszeit von 1 bis 2 Stunden	72,00 Euro
tägliche Buchungszeit über 2 bis 3 Stunden	79,00 Euro
tägliche Buchungszeit über 3 bis 4 Stunden	86,00 Euro
tägliche Buchungszeit über 4 bis 5 Stunden	93,00 Euro
tägliche Buchungszeit über 5 bis 6 Stunden	100,00 Euro
tägliche Buchungszeit über 6 bis 7 Stunden	107,00 Euro
tägliche Buchungszeit über 7 bis 8 Stunden	114,00 Euro

#### c) Schulkinder

tägliche Buchungszeit von 1 bis 2 Stunden	50,00 Euro
tägliche Buchungszeit über 2 bis 3 Stunden	60,00 Euro
tägliche Buchungszeit über 3 bis 4 Stunden	70,00 Euro

Eine Gebührenermäßigung für Regelkinder und für die Kombination Regelkind / Krippenkind wird nicht gewährt.

Für mehrere Krippenkinder einer Familie wird eine Gebührenermäßigung gewährt. Die Gebühr für das zweite Kind der Familie wird auf 75 % und für jedes weitere Kind einer Familie auf 60 % ermäßigt (gerundet auf volle Euro).

### § 2

Diese Satzung tritt am 01.09.2019 in Kraft.

Betzenstein, 28.03.2019  
Stadt Betzenstein



Meyer  
1. Bürgermeister



# Einladung

## Wiedereröffnung Des Tiefen Brunnens

Programm:

17.00 Uhr

Feierliche Wiedereröffnung Des Tiefen Brunnens  
nach Der Sanierung 2018 / 2019

18.00 Uhr

Theaterstück „Der Bau Des Tiefen Brunnens  
zu Betzenstein 1543/49“

Anschließend Gemütliches Beisammensein.

Musikalisch unterhalten „Die Drei“,

Gerhard + Harald + Martin

für Speis und Trank sorgt der FC Betzenstein

Die Veranstaltung findet im freien statt. Bei schlechtem Wetter  
wird ein Zelt aufgestellt.

# Samstag 18. Mai

KINDERGARTEN RIEGELSTEIN

SOMMERFEST AM 19.05.2019

Lachen, Schlemmen, Spielen – sich ein-  
fach „a mol“ wieder treffen!

Das passiert ganz einfach und am besten  
am  
Sommerfest des Kindergarten Riegel-  
steins!

Heuer laden wir bereits zum 19. Mai zum Fes-  
te;

Ab 14:00 Uhr öffnen wir Tür und Tor für un-  
sere Gäste, die Kinder geben mit dem Sing-  
spiel vom kleinen Regentropfen Plok den  
Startschuss zu einem bunten, ausgelassenen  
Sonstagnachmittag.

Wir freuen uns besonders darauf ihnen wie-  
der ein Kuchenbuffet der Superlative, leckere  
Brotzeit und eine große Tombola mit vielen au-  
ßergewöhnlichen Preisen bieten zu können.

Wir freuen uns auf alle Gäste und mit ihnen  
auf einen schönen Nachmittag in einer farben-  
frohen Kinderwelt!



NEUE GEBÜHRENSATZUNG FÜR FREIBAD BETZENSTEIN

**Satzung über die Erhebung von Gebühren für die Benutzung des Freibades der Stadt Betzenstein vom 24.04.2019**

Aufgrund von Art. 2 und 8 des Kommunalabgabengesetzes vom 4.4.1993 (GVBl S. 264, BayRS 2024-1-I), zuletzt geändert durch Gesetz vom 26. Juni 2018 (GVBl S. 449) erlässt die Stadt Betzenstein folgende Satzung:

**§ 1 Gebührenpflicht**

Für die Benutzung des städtischen Freibades erhebt die Stadt Gebühren nach dieser Satzung.

**§ 2 Gebührenschuldner**

Gebührensschuldner ist derjenige, der das städtische Bad benutzt oder sonstige Leistungen i. S. von § 6 dieser Satzung in Anspruch nimmt.

**§ 3 Entstehen und Fälligkeit**

(1) Eintritts- und sonstige Benutzungsgebühren sind beim Passieren des Eingangs, Gebühren für Mehrfach- und Dauerkarten bei deren Erwerb zu entrichten.

(2) Sonstige Gebühren entstehen mit der Bekanntgabe des Gebührenanspruchs gegenüber dem Gebührenschuldner.

(3) Sämtliche Gebühren sind mit ihrem Entstehen zur Zahlung fällig.

**§ 4 Gebührenkarten**

(1) Dauerkarten sind nicht übertragbar. Sie gelten nur für die Person, auf die sie ausgestellt sind und für den jeweiligen Geltungszeitraum. Dauerkarten-Inhaber haben auf Verlangen ihre Identität durch einen amtlichen Lichtbildausweis nachzuweisen.

(2) Gebühren- und Dauerkarten werden bei ganzer oder teilweiser Nichtbenutzung nicht zurückgenommen. Bei Verlust wird kein Ersatz geleistet.

(3) Bei Gebührenerhöhungen werden alle Gebührenkarten des auslaufenden Tarifs ungültig. Sie werden bis sechs Monate nach der Gebührenerhöhung gegen Erstattung des entrichteten Preises zurückgenommen.

**§ 5 Gebührenermäßigungen**

(1) Kinder bis zum vollendeten 4. Lebensjahr sind in Begleitung Erwachsener von den Benutzungsgebühren nach § 3 Abs. 1 befreit.

(2) Die ermäßigten Gebühren für Kinder und Jugendliche nach § 6 gelten generell für Kinder und Jugendliche bis zur Vollendung des 18. Lebensjahres.

(3) Auf bestimmte Öffnungszeiten und Betriebszeiten des Freibades besteht kein Anspruch.

**§ 6 Gebührenarten und Gebührenhöhe**

**(1) Tageskarten**

Erwachsene	4,50 Euro
Erwachsene ab 17.00 Uhr	3,50 Euro
Erwachsene, schwerbehindert	3,00 Euro
Kinder und Jugendliche	2,50 Euro

**(2) Dauerkarten für eine Saison**

Erwachsene	90,00 Euro
Kinder und Jugendliche	45,00 Euro
Familie (Erziehungsberechtigte mit minderjährigem/n Kind/ern)	140,00 Euro

**(3) Zehnerkarten**

Erwachsene	38,00 Euro
Kinder und Jugendliche	22,00 Euro

**§ 7 In-Kraft-Treten**

- (1) Diese Satzung tritt am Tag nach ihrer Bekanntmachung in Kraft.
- (2) Gleichzeitig tritt die Satzung vom 07.04.2010 außer Kraft.

Betzenstein, 24.04.2019  
Stadt Betzenstein



Meyer  
1. Bürgermeister





**Wahlbekanntmachung zur Europawahl am  
Sonntag, 26. Mai 2019**

1.  
Am 26. Mai 2019 findet in der Bundesrepublik Deutschland die Wahl zum Europäischen Parlament statt. Die Wahl dauert von 8.00 - 18.00 Uhr.

2.  
Die Gemeinde ist in vier allgemeine Wahlbezirke eingeteilt. In den Wahlbenachrichtigungen, die den Wahlberechtigten in der Zeit vom 22.04.2019 bis 27.04.2019 übersandt worden sind, sind der Wahlbezirk und der Wahlraum angegeben, in dem die Wahlberechtigten zu wählen haben.

3.  
Die Briefwahlvorstände treten zur Ermittlung des Briefwahlergebnisses um 17:00 Uhr Nr. 1 im Verwaltungsgebäude Betzenstein, Betzenstein, Nürnberger Str. 5, Nr. 2 im Schulhaus Betzenstein, Betzenstein, Schulstr. 3 zusammen.

4.  
Jede wahlberechtigte Person kann nur in dem Wahlraum des Wahlbezirks wählen, in dessen Wählerverzeichnis sie eingetragen ist. Die Wähler und Wählerinnen haben ihre Wahlbenachrichtigung und einen amtlichen Personalausweis – Unionsbürger/Unionsbürgerinnen einen gültigen Identitätsausweis oder Reisepass zur Wahl mitzubringen. Die Wahlbenachrichtigung ist auf Verlangen bei der Wahl abzugeben.

Gewählt wird mit amtlichen Stimmzetteln. Jeder Wähler und jede Wählerin erhält bei Betreten des Wahlraums einen Stimmzettel ausgehändigt. Jeder Wähler und jede Wählerin hat eine Stimme.

Der Stimmzettel enthält jeweils unter fortlaufender Nummer die Bezeichnung der Partei und ihre Kurzbezeichnung bzw. die Bezeichnung der sonstigen politischen Vereinigung und ihr Kennwort sowie jeweils die ersten zehn Bewerber oder Bewerberinnen der zugelassenen Wahlvorschläge und rechts von der Bezeichnung der Wahlvorschlagsberechtigten einen Kreis für die Kennzeichnung.

Die wählende Person gibt ihre Stimme in der Weise ab, dass sie auf dem rechten Teil des Stimmzettels durch ein in einen Kreis gesetztes Kreuz oder auf andere Weise eindeutig kenntlich macht, welchem Wahlvorschlag sie gelten soll.

Der Stimmzettel muss von der wählenden Person in einer Wahlkabine des Wahlraums oder in einem besonderen Nebenraum gekennzeichnet und in der Weise gefaltet werden, dass ihre Stimmabgabe nicht erkennbar ist. In der Wahlkabine darf nicht fotografiert oder gefilmt werden.

5.  
Die Wahlhandlung sowie die im Anschluss an die Wahlhandlung erfolgende Ermittlung und Feststellung des Wahlergebnisses im Wahlbezirk sind öffentlich. Jede Person hat Zutritt, soweit das ohne Beeinträchtigung des Wahlgeschäfts möglich ist.

6.  
Wähler und Wählerinnen, die einen Wahlschein haben, können an der Wahl im Landkreis oder in der kreisfreien Stadt, in dem/der der Wahlschein ausgestellt ist,

a) durch Stimmabgabe in einem beliebigen Wahlbezirk des Landkreises/der kreisfreien Stadt

oder

b) durch Briefwahl

teilnehmen.

Wer durch Briefwahl wählen will, muss sich von der Gemeinde (Verwaltungsgemeinschaft) einen amtlichen Stimmzettel, einen amtlichen Stimmzettelmuschlag sowie einen amtlichen Wahlbriefumschlag beschaffen und seinen Wahlbrief mit dem Stimmzettel (im verschlossenen Stimmzettelmuschlag) und dem unterschriebenen Wahlschein so rechtzeitig der auf dem Wahlbriefumschlag angegebenen Stelle zuleiten, dass er dort spätestens am Wahltag bis 18 Uhr eingeht. Der Wahlbrief kann auch bei der angegebenen Stelle abgegeben werden.

7.  
Jede wahlberechtigte Person kann ihr Wahlrecht nur einmal und nur persönlich ausüben. Das gilt auch für Wahlberechtigte, die zugleich in einem anderen Mitgliedstaat der Europäischen Union zum Europäischen Parlament wahlberechtigt sind (§ 6 Abs. 4 des Europawahlgesetzes).

Wer unbefugt wählt oder sonst ein unrichtiges Ergebnis einer Wahl herbeiführt oder das Ergebnis verfälscht, wird mit Freiheitsstrafe bis zu fünf Jahren oder mit Geldstrafe bestraft; der Versuch ist strafbar (§ 107a Abs. 1 und 3 des Strafgesetzbuches).

Betzenstein, 30.04.2019

Gez. Pickelmann

Angeschlagen am: 30.04.2019



**Kaffee- und  
Kuchenverkauf an der  
EUROPAWAHL am  
26. Mai 2019**



**Liebe Bürger,  
der FC Betzenstein e.V. verkauft  
im Wahllokal Schule Betzenstein**



**von 8 bis 17 Uhr  
Kaffee und Kuchen!**

**Selbstverständlich auch zum  
Mitnehmen!**



**Wir freuen uns auf Sie!**

### HUNDETOILETTEN IM STADTGEBIET

#### Anschaffung von Hundetoiletten für Marktplatz, Schmidberg und Hinteres Tor

Die Hundehaltung, vor allem in Betzenstein, gibt seit längerem Anlass zu einer Vielzahl von Beschwerden. Zum einen sind es verunreinigte Geh- und Wanderwege, zum anderen sind es freilaufende Hunde.

Um den Beschwerden zumindest etwas abhelfen zu können, wird die Anschaffung von Hundetoiletten zur Diskussion gestellt. Die Hundetoiletten bestehen aus einem Standrohr, an dem ein Hundekotbeutelspender und ein Abfallsammler angebracht sind. Die Kosten liegen bei rund 400 € pro Stück.

Der Stadtrat beschließt, für den Marktplatz einen Spender und für die Bereiche Hinteres Tor und Schmidberg je eine Hundetoilette anzuschaffen.

**Hundehalter sind verpflichtet**, die Hinterlassenschaft in den zur Verfügung gestellten Hundekotbeuteln zu sammeln und im entsprechendem Abfallsammler an der Hundetoilette oder im **eigenen** Hausmüll zu entsorgen.

### LEINENPFLICHT FÜR HUNDE INNERHALB GESCHLOSSENER ORTSCHAFTEN

#### Erlass einer Hundehaltungsverordnung

Gelegentlich wird auch beklagt, dass die Hunde im Stadtgebiet frei und unkontrolliert umherlaufen. Die Gemeinde könnte hier eine Hundehaltungsverordnung erlassen. Der Verordnung folgend, könnte für alle Kampfhunde und große Hunde (Schulterhöhe mind. 50 cm) die Leinenpflicht in allen öffentlichen Anlagen und auf allen öffentlichen Wegen, Straßen und Plätzen angeordnet werden. Die Verordnung würde im ganzen Gemeindegebiet gelten. Ausgenommen könnte hier die freie Landschaft außerhalb der bewohnten bzw. bebauten Bereiche werden, um den Hunden für eine artgerechte Haltung die erforderliche Bewegungsfreiheit geben zu können.

Zur Abstimmung wird gestellt der Erlass einer Hundehaltungsverordnung zur Einführung der Leinenpflicht gemäß dem in der Sitzungsvorlage beigefügtem Muster. Den Erlass dieser Verordnung wird mit 2 : 12 Stimmen abgelehnt.

#### Beschluss: Leinenpflicht innerhalb geschlossener Ortschaften

Zur Abstimmung gestellt wird der Erlass einer Hundehaltungsverordnung zur Leinenpflicht gemäß dem in der Sitzungsvorlage beigefügtem Muster mit der Einschränkung, dass diese Verordnung nur innerhalb geschlossener Ortschaften gilt. Der Erlass dieser Verordnung wird mit 10 : 4 Stimmen beschlossen.



### Das Bayerische Naturschutzgesetz bestimmt in Artikel 30:

„Landwirtschaftlich und gärtnerisch genutzte Flächen dürfen während der Nutzzeit nur auf vorhandenen Wegen betreten werden.

Als Nutzzeit gilt die Zeit zwischen Saat oder Bestellung und Ernte, bei Grünland die Zeit des Aufwuchses.“

#### Bitte beachten Sie diese gesetzliche Regelung!



Hunde können mit dem Parasiten „Neospora caninum“ befallen sein.

Wird infizierter Hundekot von Milchkühen über Futter von Feldern und Wiesen aufgenommen, kann dies zu Unfruchtbarkeit, Fehl- und Totgeburten führen. Dies bestätigen amtliche Untersuchungen.

Solches kann verhindert werden, wenn Hunde während der Nutz- bzw. Vegetationszeit **nicht** auf landwirtschaftlich genutzte Wiesen und Felder gelassen werden.

**Bitte tragen Sie zum Wohl unserer Tiere und zur Gewinnung von hochwertigem Futter bei.**

**Vielen Dank!**

### Brut- und Setzzeit beachten

Die Natur ist derzeit Kinderstube für viele Wildtiere. Feldhasen, Rehe und Bodenbrüter erblicken das Licht der Welt und sind auf unsere Rücksicht angewiesen.

#### Deshalb gilt von 1. März bis 15. Juli – während der Setz- und Brutzeiten der Wildtiere – Hunde nicht frei laufen zu lassen.

Auch wenn es in Bayern gesetzlich keine Anleinplicht gibt, sollte jeder Hundebesitzer die Verantwortung übernehmen und seinen Vierbeiner an die Leine nehmen.

#### Unruhe vermeiden

Um das Reißen des Wildes geht es primär nicht, es reicht schon aus, wenn ein Hund ein Junges berührt. Der fremde Geruch kann das Muttertier so irritieren, dass es den Nachwuchs verstößt. Vertreibt der Hund brütende Vögel, besteht wiederum die Gefahr, dass die Eier im Gelege auskühlen oder von anderen Tieren zerstört werden. Auch Hunde ohne „vermeintlichen“ Jagdtrieb werden so zur Gefahr für die Jungtiere.

Der Hund muss sich jederzeit im unmittelbaren Einflussbereich des Besitzers befinden und kontrollierbar sein.

**Verordnung der Stadt Betzenstein über das freie Umherlaufen von großen Hunden und Kampfhunden (Hundehaltungsverordnung) vom 28.03.2019**

Die Stadt Betzenstein erlässt aufgrund von Art. 18 Abs. 1 und 3 des Landesstraf- und Verordnungsgesetzes – LStVG – (BayRS 2011-2-I), zuletzt geändert durch Gesetz vom 18.05.1918 (GVBl S. 301) folgende Verordnung:

**§ 1 Leinenpflicht**

- (1) Kampfhunde (§ 2 Abs. 1) und große Hunde (§ 2 Abs. 2) sind in allen öffentlichen Anlagen und auf allen öffentlichen Wegen, Straßen und Plätzen innerhalb geschlossener Ortschaften ständig an der Leine zu führen.
- (2) Die Leine muss reißfest sein und darf eine Länge von drei Metern nicht überschreiten.
- (3) Ausgenommen von der Leinenpflicht nach Abs. 1 sind:
  - a) Blindenführhunde,
  - b) Diensthunde der Polizei, des Strafvollzugs, der Bundespolizei, der Zollverwaltung und der Bundeswehr, soweit sie sich im Einsatz befinden,
  - c) Hunde, die zum Hüten einer Herde eingesetzt sind,
  - d) Hunde, die die für Rettungshunde vorgesehenen Prüfungen bestanden haben und als Rettungshunde für den Zivilschutz, den Katastrophenschutz oder den Rettungsdienst im Einsatz sind, sowie
  - e) im Bewachungsgewerbe eingesetzte Hunde, soweit der Einsatz dies erfordert.

**§ 2 Begriffsbestimmungen**

- (1) Die Eigenschaft als Kampfhund ergibt sich aus Art. 37 Abs. 1 Satz 2 LStVG in Verbindung mit der Verordnung über Hunde mit gesteigerter Aggressivität und Gefährlichkeit vom 10. Juli 1992 (GVBl S. 268), geändert durch Verordnung vom 4. September 2002 (GVBl S. 513, ber. S. 583).
- (2) Große Hunde sind erwachsene Hunde, deren Schulterhöhe mindestens 50 cm beträgt, soweit sie keine Kampfhunde sind. Erwachsene Tiere der Rassen Schäferhund, Boxer, Dobermann und Deutsche Dogge gelten stets als große Hunde.

**§ 3 Ordnungswidrigkeiten**

Nach Art. 18 Abs. 3 LStVG kann mit Geldbuße belegt werden,

1. wer vorsätzlich oder fahrlässig entgegen § 1 Abs. 1 einen Kampfhund oder großen Hund nicht an der Leine führt oder
2. wer vorsätzlich oder fahrlässig entgegen § 1 Abs. 2 einen Kampfhund oder großen Hund an einer nicht reißfesten oder an einer mehr als drei Meter langen Leine führt.

**§ 5 Inkrafttreten, Geltungsdauer**

- (1) Diese Verordnung tritt eine Woche nach ihrer Bekanntmachung in Kraft.
- (2) Sie gilt 20 Jahre.

Betzenstein, 28.03.2019

Stadt Betzenstein



Meyer, 1. Bürgermeister



## DAS FUNDAMT MELDET!

Bei der Verwaltung wurden folgende Gegenstände abgegeben:

Juli 2018:

- Schlüssel mit grauem Filzanhänger (FC Bayern) / Am Schmidberg Betzenstein
- Stick „Kingston“ / Parkplatz Rathaus Betzenstein
- Wegemesser trumeter / Ottenhof Kreisstraße
- Haustürschlüssel mit verschiedenen Anhängern (Pfeife, Glocke etc.) / Feuerwehr Plech
- Herrenarmbanduhr „Fossil“ / Eibgrat Spies
- Schwarze Sonnenbrille / Bäckerei Kolb Betzenstein

August 2018:

- Schlüssel AB50 (mit Draht als Anhänger) / Plech Falterstraße
- Brille „Jaguar“ schwarz-gelb / Hetzendorf Ortsdurchfahrt
- Trinkflasche AVENT (Kleinkind) / Am Gottvaterberg Plech

September 2018:

- Brille d'grün-schwarz / Kirchweihplatz Betzenstein
- Brille gestreift / Wiese Parkplatz Kirchweih Betzenstein
- Stockschild / Marktplatzfest Betzenstein
- Schwarzer Regenschirm „Knirps“ / Kirchweih Betzenstein Festplatz
- Graue Strickjacke / Kirchweih Betzenstein Festplatz
- Schwarze Kurzjacke Bolero / Kirchweih Betzenstein Festplatz
- Kariertes graues Herrenhemd / Kirchweih Betzenstein Festplatz
- Schwarze Spitzenkurzjacke Bolero / Kirchweih Betzenstein Festplatz
- Hellblaue Cap (nur Schirm) / Maassenhaus Betzenstein

Oktober 2018:

- MP 3 Player / Bushaltestelle Betzenstein
- Baby-Nuckeltuch bunt / Betzenstein Schmidberg
- Kopfhörer (weiß) / Rathaus Betzenstein Parkplatz

November 2018:

- Haustürschlüssel mit zimtfarb. Band / Weg zur Windmühle Betzenstein

Februar 2019:

- Schlüssel (Q) / Hubertusweg Betzenstein

März 2019:

- Schlüsselanhänger m. 2 Schlüssel oranges Band (DAK) / Brunnhöhe Bernheck

Nähere Info im Rathaus Betzenstein unter Tel.: 09244 / 9852-10

## PROBLEMMÜLLTERMINE 2019

01.06.2019: 08:00 – 08:30  
Spies, Ortsmitte

01.06.2019 10:45 – 11:15  
Betzenstein, Wertstoffhof (Höchstädter Straße)

01.06.2019 12:00 – 12:30  
Weidensees, Vereinsheim (bei Hs. Nr. 53)

13.07.2019 12:30 – 13:00  
Weidensees, Vereinsheim (bei Hs. Nr. 53)

13.07.2019 13:15 – 13:45  
Betzenstein, Wertstoffhof (Höchstädter Straße)

## NEU – KARTENZAHLUNG MÖGLICH

Ab sofort kann in der Verwaltung mit EC – Karte gezahlt werden. Die Verwaltungsgemeinschaft hat hierfür ein Kartenzahlungs-Terminal beschafft.

Damit wird bargeldloses Zahlen ermöglicht.



Freiwillige Feuerwehr Stadt Betzenstein e.V.



## Einladung zur Fahrzeugweihe

**Samstag, 11. Mai 2019**

ab 17 Uhr Fahrzeugsegnung und offizielle Schlüsselübergabe  
anschließend Abendessen  
& feierlicher Abend mit den Franken Blosn

Liebe Mitbürger & Mitbürgerinnen,

nach zweijähriger Planungszeit und einigen Übungswochen freuen wir uns, das neue Feuerwehrfahrzeug in aktiven Dienst zu stellen. Mit dem Hilfeleistungslöschfahrzeug HLF 20 steht der **Freiwilligen Feuerwehr der Stadt Betzenstein** ab sofort ein schlagkräftiges Allroundfahrzeug zum **retten | löschen | bergen | schützen** zur Verfügung.

Zur **offiziellen Fahrzeugübergabe mit feierlicher Fahrzeugsegnung** laden wir herzlich ein.



Wir freuen uns auf Ihr Kommen.

Ihre Freiwillige Feuerwehr Betzenstein.

## HEIMATVEREIN BETZENSTEIN

Herzliche Einladung zu unserer satzungsgemäßen Mitgliederversammlung am Freitag, 03.Mai 2019 um 19.30 Uhr im Gasthof Herbst in Betzenstein

**Tagesordnung:**

1. Begrüßung durch die Vorsitzende
2. Verlesen des Protokolls der letzten Mitgliederversammlung
3. Gedenken an unsere verstorbenen Mitglieder
4. Tätigkeitsbericht der Vorsitzenden
5. Bericht der Kassiererin
6. Entlastung der Vorstandschaft und Kassiererin
7. Bericht des Wegewarts Klaus Reinhardt
8. Grußwort Bürgermeister Claus Meyer
9. Ehrungen
10. Wünsche, Anträge, Sonstiges und Ehrungen

Über eine zahlreiche Teilnahme würde sich die Vorstandschaft des Heimatvereins sehr freuen.

*Gruß  
Christa Plischka  
(1. Vorsitzende)*

## HEIMATVEREIN TERMINE 2019

**Freitag, 12.April 2019**, 19.00 Uhr  
FSV-Jahreshauptversammlung des Hauptvereins im Gasthof Goldenes Herz in Plech

**Freitag, 26.April 2019**, 19.00 Uhr  
Aus erster Hand- die Ballonflucht aus der DDR nach Oberfranken. Günther Wetzel kommt noch einmal nach Betzenstein mit seinem authentischen Vortrag. Lassen Sie sich diesen Abend nicht entgehen, vor allem diejenigen, die beim 1.Vortrag keinen Platz bekamen.

**Samstag, 4.Mai 2019**, 9.00 Uhr  
Rama-Dama-Aktion, gemeinsam mit der Wasserwacht Betzenstein, Treffpunkt am Rathaus, Nürnberger Straße 5, (bitte passende Arbeitsgeräte mitbringen), Müllsäcke werden gestellt.

**Samstag, 11.Mai 2019**, in Plech  
FSV-Jugenderlebnistag  
Der Jugenderlebnistag des Hauptvereins findet heuer in Plech statt. Beginn ist um 13.00 Uhr am Kameramuseum in Plech. Herzliche Einladung an alle Kinder und Jugendlichen.

**Sonntag, 7.Juli 2019**, 8.00 Uhr  
Tagesfahrt zum Glasdorf Weinfurter nach Arnbruck  
Leistungen: gemäß beiliegendem Programm (bei Mindestbeteiligung von 30 Personen)  
Anmeldungen: möglichst umgehend bei Seitz & Stöhr, Betzenstein, Tel: 09244/269.

**Der Heimattag findet dieses Jahr am 20.Oktober 2019 in Morschreuth statt.**

**Wichtiges aus dem Vereinsleben 2018:****Wanderwege:**

für die Wegearbeiten wurden 2018:  
1.449,60 Euro ausgegeben zuzüglich Material in Höhe von 169,60 Euro Gesamtvolumen: 1.619,20 Euro.

**Tennishütte**

Seit 1.11.2018 hat der Heimatverein Betzenstein die Tennishütte des Sportvereins gepachtet. Nach einer Zeit des Leerstandes wurde vom Ausschuss einstimmig befürwortet, dass die Tennishütte vor allem für die Jugendlichen ein Treffpunkt werden soll.

Unser Jugendwart und andere Eltern möchten gerne wieder das Interesse der Jugendlichen wecken. Es wird bestimmt keine leichte Aufgabe, aber wir werden es versuchen. Zuerst muss die Hütte instand gesetzt werden. Die größte Unterstützung wird der Einbau eines Pelletofens sein, damit das Gebäude im Winter auch genutzt werden kann.

Für diese Maßnahme hat uns der Verein Bayreuther Land e.V., in dem wir Mitglied sind, einen Zuschuss gewährt. Das ist ein Glücksfall.

**Der Osterbrunnen** wurde heuer wieder vom bewährten Team um Gunda Kaatz geschmückt.  
Vielen Dank an die fleißigen Helfer.

Herzlichen Dank auch für die Spenden die im vergangenen Jahr unserem Verein gegeben worden sind. Die Sparkasse Bayreuth hat 100 Euro für die Jugendarbeit gespendet und wollte namentlich erwähnt werden.

Für alle Veranstaltungen steht genaueres in unserer Vereinszeitschrift 1/2019 - es wird ein vielseitiges Programm geboten von geführten Wanderungen bis zu Musikveranstaltungen.

*Eine gute Zeit wünscht Ihnen  
Christa Plischka (1.Vorsitzende)*

**S T E L L E N A N Z E I G E**

**Für unsere Apotheke suchen wir eine Reinigungskraft auf 450 Euro Basis.**

**Wir bieten flexible Arbeitszeiten, frei einteilbar, ca. 3-5 Stunden pro Woche sowie Unterstützung von unserem netten Team.**

Wir freuen uns auf Ihre telefonische oder schriftliche Bewerbung.

Ihre Apotheke Schug Betzenstein  
Apotheke Schug  
Lärchenstraße 5  
91282 Betzenstein

**Telefon: 0 92 44 / 12 21, Telefax: 0 92 44 / 9 82 77 1  
E-Mail: betzenstein@apotheke-schug.com**



BR-RADL-TOUR KOMMT NACH BETZENSTEIN

... große Dinge werfen ihre Schatten voraus.

# BR RADLTOUR

Am 30. Juli wird die BR-Radl-Tour auf der Etappe von Hollfeld nach Lauf/Peg. durch unser Gemeindegebiet fahren und zur Mittagspause bei uns im Freibad einkehren.

Das ist ein Ereignis, das von den Funk- und Fernseh-Medien des BR intensiv begleitet wird. Es ist eine unvergleichliche Chance, unsere Gemeinde zu präsentieren. Das gilt für die Berichterstattung in den Medien und vor allem für die über 1100 teilnehmenden Radfahrer aus ganz Bayern und darüber hinaus.

Es ist natürlich auch eine große Herausforderung. Die Radfahrer und die Begleitmannschaft, also rund 1200 Personen, müssen in der rund zweistündigen Pause mit Verpflegung versorgt werden.

### Diese Aufgabe ist nur mit einer großen Anzahl von Helfern zu leisten

Wer sich hier als Helfer ehrenamtlich engagieren möchte oder einen Kuchen spendieren möchte, ist herzlich eingeladen. Hierzu melden Sie sich bitte im Rathaus (siehe unten) oder nutzen Sie die online-Registrierung.

Auf ein gutes Gelingen dieser gemeinsamen Herausforderung!

### Kontakt im Rathaus:

Stefan Pickelmann, Tel. 09244 9852-17, Fax 9852-18, stefan.pickelmann@vgem-betzenstein.bayern.de  
Werner Schmidt, Tel. 09244 9852-14, Fax 9852-15, werner.schmidt@vgem-betzenstein.bayern.de

oder nutzen Sie die online-Registrierung über <https://www.betzenstein.de/leben-in-betzenstein/helfer-br-radltour/>



Anzeige

## HELDEN DER HEIMAT WORKSHOP-TOUR OBERFRANKEN

Wir, die Adalbert-Raps-Stiftung, zeichnen mit unserem Wettbewerb „Helden der Heimat Oberfranken“ soziale Projekte für ihr herausragendes Engagement aus.

Um Engagierten aus der gesamten Region darüber hinaus die Möglichkeit zu bieten, sich in relevanten Fragen der Projektarbeit fortzubilden, touren wir mit Workshops durch Oberfranken.

Am 25.05.2019 machen wir mit dem Thema „Die Methoden des Design Thinking“ (Referent: Dr. Christoph Buck, Universität Bayreuth) in Bayreuth Station. Design Thinking ist eine systematische Herangehensweise an komplexe Herausforderungen. Sie dient u.a. der Ideenfindung und -strukturierung, der Problemlösung und der Erleichterung der Projektarbeit. Gemeinsam wollen wir Design Thinking kennenlernen und erfahren, welchen Mehrwert dieser Ansatz für deine Organisation oder dein Projekt bringen kann.

**Der Workshop wendet sich an haupt- und ehrenamtliche Engagierte in sozialen Organisationen, Verbänden, Vereinen, Bildungs- und Kultureinrichtungen, die mit Ehrenamtlichen arbeiten oder in Zukunft arbeiten möchten.**

Weitere Informationen zum Workshop, dem Wettbewerb und die (kostenfreie) Anmeldung unter <https://oberfranken.heldenderheimat.de/>.

Am Nachmittag haben Interessierte die Möglichkeit sich über den Wettbewerb "Helden der Heimat" zu informieren und in Einzelcoachings individuelle Fragen zur eigenen Bewerbung zu stellen.

Wo? Universität Bayreuth, Rechts- und Wirtschaftswissenschaften I, Universitätsstraße 30, 95447 Bayreuth

Wann? 25.05.2019 ab 10:00 Uhr bis 14:00 Uhr; Wettbewerbsinfos und Einzelcoachings ab 14:15 Uhr

Noch Fragen? Kontaktiere uns unter: [helden@rapsstiftung.de](mailto:helden@rapsstiftung.de) oder 09221/807 0

Wir freuen uns auf Deine Teilnahme!



HELDEN  
DER HEIMAT



— ADALBERT —  
**RAPS**  
STIFTUNG

Eine Initiative der Adalbert-Raps-Stiftung

# FRISEUR SCHOTT

SCHERMSHÖHE 15  
91282 BETZENSTEIN

WIR STARTEN AB 1. MAI NEU!

HAARE  
COSMETICS  
FACHLEUTE

VOLLE ÖFFNUNGSZEITEN  
MONTAG - SAMSTAG



092447221

**Einladung zum SOMMERFEST am 25.05.2019 im Michaelis Kindergarten**

Um 13<sup>00</sup> Uhr geht's los mit Kaffee und Kuchen, Wienerle und Brezen. Verkauf bis 14<sup>15</sup> Uhr.

Ab 14<sup>30</sup> Uhr gibt es für ALLE ein Mitmach Theater "Freunde, Tiere und nichts wie raus! Mit Theater kanzelot. Danach geht der Verkauf von Speisen und Getränken weiter. Ende ca. 17<sup>00</sup> Uhr.

Für ein gelungenes Fest freuen wir uns über zahlreiche Mithilfe.

**EIN JAHR HELFER VOR ORT BETZENSTEINPLECH**

Vor genau 1 Jahr am Freitag den 6. April 2018 um 18 Uhr ging der Hvo Betzenstein /Plech an den Start. 365 Tage, in denen viel passiert ist. Ein Zeitraum den wir hier kurz Revue passieren lassen möchten.

In den vergangenen 12 Monaten haben sich 13 Helferinnen und Helfer aus der ASB Jura Gliederung ehrenamtlich im Hvo Dienst engagiert. Es wurden in 260 Schichten fast 3200 Stunden Bereitschaft mit jeweils einer Einsatzkraft geleistet.

In dieser Zeit wurden bei über 50 Einsätze, was ca. einer Alarmierung pro Wochenende entspricht „organisierte Erst- Hilfe“ geleistet.

Bei fast allen Einsätzen war der Hvo vor dem Rettungsdienst am Einsatzort und konnte so wertvolle Zeit gewinnen. Nicht nur im Gebiet Betzenstein/ Plech sondern auch darüber hinaus in benachbarten Gemeinden.

Das Spektrum der Einsätze erstreckte sich von kleineren Notfalleinsätzen bis hin zu Notarzt-einsätzen wie Schlaganfall, Herzinfarkt, Kindernotfälle und Verkehrsunfälle.

Auch wenn, zum Glück nicht jeder Notfall sich als lebensbedrohlich herausgestellt hat, so hatten wir doch auch einige Fälle in denen es um Minuten/ Sekunden ging wie z.B. bei den Reanimationen.

Das alles ginge natürlich nicht ohne die helfenden Menschen und Organisationen, denen wir auch hier mal "Danke" sagen möchten.

Für den Aufbau der Einrichtung bedanken wir uns beim ASB Jura in Velden, der Stadt Betzenstein und der Marktgemeinde Plech ohne die dieses Projekt nicht entstanden wäre.

Danke an die Partnerorganisationen des Rettungsdienstes, Feuerwehr sowie der ILS Bayreuth die alle dafür gesorgt haben das wir uns gut aufgenommen fühlen.

Danke auch an alle Unterstützer, die uns mit Spenden unter die Arme greifen da wir in keiner Art durch den Kostenträger des Rettungsdienstes gegenfinanziert werden.

Wir sind auf Spenden angewiesen.

Danke an unsere Patienten, die dies zwar nicht freiwillig sein wollten , aber uns durch ihre Dankbarkeit und das Gefühl ,dass man jemanden helfen konnte ,hoch motivieren .

Anschließend noch der Dank an die ohne die der Dienst nicht möglich wäre. Die freiwilligen Helfer die unzählige Stunden ihrer Freizeit in den Dienst an der Öffentlichkeit stellen.

Wir werden unseren Dienst in gewohnter Weise aufrecht erhalten und sollten Sie den Willen verspüren sich an diesem tollen Projekt beteiligen zu wollen , dann sprechen Sie uns gerne an.

Meldet euch einfach bei uns (Petra Gries wolfi188@t-online.de oder info@asb-jura.de)

Eure Hvo`ler Betzenstein/Plech

Die Vorschulkinder vom evangelischen Michaelis Kindergarten Betzenstein bedanken sich wieder ganz herzlich beim Landgasthof Fischer in Stierberg für die zwei erlebnisreichen und interessanten Kochtage.



Wir haben viel erfahren, kennenerlernen und ausprobieren dürfen.

Es war TOLL!!!

1. Gelbes Monster im Suppenteller
2. König der Löwen
3. Ente auf dem See



# 900 Jahre Ottenberg

## 25 Jahre Dorfgemeinschaft Ottenberg

### Do. 30. Mai 2019

**10:00 Uhr Gottesdienst im Grünen**  
mit dem Posaunenchor Betzenstein  
im Anschluss kurze Festansprachen

**ab 11:30 Uhr Mittagstisch**  
mit Hähnchen, Haxen, Roll-  
und Krustenbraten vom Grill  
Vereine und größere Gruppen bitte bis spätestens 23.05.2019  
telefonische Voranmeldung bei Joachim Gröschel 09244/ 289  
nachmittags: Kaffee & Kuchen



**Spaziergang  
mit Melanie Schulz**  
zu den historischen Grenzsteinen  
der Fraischgrenze und Dorfgeschichte  
Start: 14:00 Uhr  
Dauer: ca. 1 Stunde



Veranstalter: Dorfgemeinschaft Ottenberg, Joachim Gröschel, Ottenberg 3, 91282 Betzenstein

## WANDERUNG ENTLANG DER HISTORISCHEN FRAISCH- GRENZE VON OBERTRUBACH NACH OTTENBERG

am Do. 30.05.2019 – Himmelfahrt, Start: 10 Uhr  
Treffpunkt: Rathaus in 91286 Obertrubach (Parkmöglichkeit)  
Länge: ca. 7 km, Veranstalter: Plecher Heimatverein e.V.

„Dass du mir ja keine Lutherische heimbringst!“  
lautet der Titel der Wanderung, die uns entlang der Fraischgrenze  
aus dem Jahr 1607 zwischen dem Gebiet der freien Reichsstadt  
Nürnberg und dem Erzbistum Bamberg führt. Die Territorial- und  
Konfessionsgrenzengrenze der damaligen Zeit.  
Viele der ursprünglichen Grenzsteine sind auch heute, nach über  
vierhundert Jahren im Freien, sehr gut erhalten und stehen unter  
Denkmalschutz.

Landschaftsführerin Melanie Schulz aus Leienfels führt die Wan-  
derung zusammen mit Marlene Deß vom Plecher Heimatverein.  
Leichte Wanderung auf einer abwechslungsreichen Strecke und  
mit vielen interessanten Informationen. Ziel ist das Dorffest zum  
900-jährigen Bestehen von Ottenberg.

Ohne Anmeldung und Gebühr: die Wanderung findet bei jedem  
Wetter statt, Kosten für Rücktransfer übernimmt die Dorfgemein-  
schaft Ottenberg  
Rückweg nach Obertrubach auf eigene Faust (wir machen Rou-  
tenvorschläge) oder Sie nutzen den eigens eingerichteten Shut-  
tleservice.

Veranstalter: Plecher Heimatverein e.V., Kontakt: Anja Heisinger,  
0176-50328605, [www.plecher-heimatverein.de](http://www.plecher-heimatverein.de)

## GEFÜHRTE WANDERUNG VON BETZENSTEIN ZUM DORFFEST NACH OTTENBERG

am Do. 30.05.2019 – Himmelfahrt  
Start: 9.30 Uhr  
Treffpunkt: Altes Rathaus,  
Betzenstein  
Länge: ca. 6 km  
Wanderführer: Peter Kaatz  
Veranstalter: Heimatverein Betzenstein

Eine interessante und abwechslungsreiche  
Wanderung. Es geht vorbei an den Natur-  
denkmälern Klauskirchenhöhle, Hexentor und  
Wassersteintor. Ein Waldweg führt uns Gro-  
ßen Wasserstein, einer vorgeschichtlichen Zu-  
fluchtstätte ("Abri"). Wir umwandern Höchstädt  
und danach direkt nach Ottenberg zum Dorf-  
fest anlässlich des 900-jährigen Bestehens mit  
reichlich Speis und Trank.

Die Wanderung findet bei jedem Wetter statt.  
Die Teilnahme ist kostenlos und es ist keine  
Anmeldung notwendig.  
Die Rückwanderung erfolgt entweder selb-  
ständig oder in der Gruppe nach Absprache  
mit dem Wanderführer.

Startpunkt der Wanderung ist sehr gut mit der  
VGN-Freizeitlinie 343 erreichbar!  
(Rückfahrt um 17.22 Uhr ab Weidenhüll mög-  
lich, ca. 1 km vom Festplatz)

**Liebe Gastgeber, bitte informieren Sie  
auch Ihre Gäste!**



## „DES GARTENBÄNKLA“

startet am **Samstag, 04.05.19,**  
15.00- 17.00 Uhr

im Garten der Familie Deinhardt  
in Kappel 61

Wir laden hierzu herzlich alle  
Gartenfreunde ein!  
In ungezwungener Runde möch-  
ten wir mit euch eine Möglichkeit  
schaffen, sich über verschie-  
dene Gartenthemen auszutau-  
schen. Vielleicht bekommt der  
eine oder andere auch noch  
neue Ideen, Tipps oder Tricks  
mit nach Hause.

Schaut einfach mal bei uns vor-  
bei. Eine Anmeldung ist nicht  
erforderlich.

**Auf Euer Kommen freut sich  
der Obst- und Gartenbauver-  
ein Hiltpoltstein**

<https://www.gartenbau-kv-forchheim.de/vereine.html>  
obst-undgartenbauvereinhiltpolt-  
stein@gmx.de



## FSV-KINDER- & JUGENDERLEBNISTAG AM 11.5.2019 – ANMELDUNG BIS 5.5.2019

**Termin:** Samstag, 11. Mai 2019  
**Ankunft** ab 12.30 Uhr, **Dauer:** 13 Uhr bis ca.18 Uhr fin-  
det bei jedem Wetter statt!

**Ort:** 91287 Plech, Schulstraße 8

**für wen:** Kinder (ab Geburtsjahr 2012) und Jugendliche  
mit ihren Gruppen / Vereinen und in Begleitung der Ju-  
gendleitung / Aufsicht oder junge Familien. Jugendliche  
ab 13 Jahren können auch alleine teilnehmen

**Anmeldung:** Anmeldeformular herunterladen und bei  
der Gruppen- /Jugendleitung abgeben – diese meldet  
euch dann an. **Anmeldungen senden an:**  
**Anja Heisinger, vorstand@plecher-heimatverein.de**

**Anmeldefrist: Mo. 06.05.2019**

**Anzahl der Plätze:** 60 – Vergabe nach Eingang der  
Anmeldungen

**Verpflegung inklusive:** Rast am Gottvaterberg, sowie  
Bratwürste, Stockbrot und Getränke beim Abschluss

**Mitzubringen sind:** wetterangepasste Kleidung (Re-  
gen / Sonne), feste geschlossene Schuhe, Kopfbede-  
ckung, Rucksack mit Trinkflasche, Zeckenschutz, Son-  
nencreme.

**Kosten:** Teilnahme ist kostenlos  
>> Spenden für die Jugendkasse erwünscht

**An-/Abfahrt:** organisiert jeder Teilnehmer / jede Grup-  
pe selbst. Parkplätze beim Kameramuseum /Mehr-  
zweckhalle vorhanden

**Programm:**  
Kurze Führung im Deutschen Kameramuseum, danach  
erkunden wir in Gruppen Plech mit Kirche, Labyrinth  
oder Felsenkeller und den neuen Aktiv- und Entdecker-  
pfad. Dabei lösen wir Fragen und können bei Mitmach-  
stationen viel Neues entdecken.

Es besteht auch die Möglichkeit am Fotowettbewerb  
„Natur im Fokus“ teilzunehmen, dazu musst du deine  
eigene Digitalkamera mitbringen. Bitte auf der Anmel-  
dung extra ankreuzen.

Wir freuen uns auf einen erlebnisreichen und spannen-  
den Nachmittag in der Natur!

**Veranstalter:**  
**Fränkische Schweiz Verein u. Plecher Heimatverein**  
Kontakt: Anja Heisinger – Tel. 09244-9160 –  
Email: [vorstand@plecher-heimatverein.de](mailto:vorstand@plecher-heimatverein.de)  
Downloads unter: [www.plecher-heimatverein.de](http://www.plecher-heimatverein.de)

## TERMINKALENDER MAI 2019

Mi, 1. Mai 2019	Monatstreffen VdK und Senioren jeden ersten Mittwoch im Monat , 15.00 Uhr, Gasthof Herbst Betzenstein. Unterbrechungen oder Verschiebungen können sich ergeben und werden vorher bekannt gegeben.	VdK und Senioren
Mi, 1. Mai 2019	Maiwanderung nach Mistelgau	sc-spies.de
Do, 2. Mai 2019	Jeden Donnerstag findet während der Schulzeit ein Tischtennis-Jugendtraining des FC Betzenstein statt. Immer ab 18.00 Uhr in der Schulturnhalle Betzenstein. Gerne auch zum Schnuppern! Einfach vorbeischaun!	FC Betzenstein
Sa, 4. Mai 2019	Rama Dama ab 9.00 Uhr	Heimatverein und Wasserwacht Betzenstein
Sa, 4. Mai 2019	Posaunenchor-Konzert zum 70-jährigen Gründungsjubiläum in der Kirche Betzenstein	Posaunenchor Betzenstein
So, 5. Mai 2019 14:00 Uhr	Wasserstein und Hexentor, Erd-, Natur- und Hexengeschichten von der Betzensteiner Kuppenalb, 14:00 Uhr • ca. 3 Std. • Gebühr: 4,00EUR/Kinder frei • Leitung: Jürgen Großberger (Geoparkranger), Treffpunkt Maasenhäus Betzenstein	Geopark Bayern-Böhmen
Mi, 8. Mai 2019	Start der Mountainbike-Gruppe Spies. Mountainbiken in der Region rund um Spies. Näheres unter <a href="http://www.sc-spies.de">www.sc-spies.de</a>	sc Spies
Fr, 10. Mai 2019	Tag der offenen Tür der Mittagsbetreuung, 16:00 bis 18:00 Uhr, Schule Betzenstein: Schulstrasse, 91282 Betzenstein, Kennenlernen der Betreuer und des Angebotes, Spiel und Spaß für die Kinder.	Mittagsbetreuung
Sa, 11. Mai 2019	18.00 Uhr, Theaterstück "Der Bau des Tiefen Brunnens" von Walter Tausendpfund, Marktplatz Betzenstein zur Wiedereröffnung des renovierten Brunnenhauses.	Stadt Betzenstein
Sa, 11. Mai 2019	Fahrzeugweihe FF Betzenstein ab 17.00 Uhr mit Fahrzeugsegnung und gemütlichem Beisammensein	FF Betzenstein
Mi, 15. Mai 2019	Stadtratssitzung 19:00 Uhr, Rathaus	Stadt Betzenstein
Sa, 18. Mai 2019	Offizielle Wiedereröffnung des Tiefen Brunnens nach der Sanierung. Beginn 17.00 Uhr. Anschließend Theaterstück "Der Bau des Tiefen Brunnens zu Betzenstein" von Walter Tausendpfund und gemütliches Beisammensein. Für Speis und Trank sorgt der FC Betzenstein. Die musikalische Unterhaltung übernehmen "Die Drei"	Stadt Betzenstein
So, 19. Mai 2019	Sommerfest Kindergarten Riegelstein ab 14.00 Uhr im Kindergarten	Kindergarten Riegelstein
Sa, 25. Mai 2019	Sommerfest Michaelis Kindergarten, nachmittags im Kindergarten.	Michaeliskindergarten
So, 26. Mai 2019	Die Frauenschuhblüte bei Betzenstein, ca. 3 Std. Leitung: Norbert Schramm (BN) Info und Anmeldung: Tel. 09244/9184. Feste Schuhe und wettergerechte Kleidung. Teilnahme kostenlos. Bund Naturschutz und vhs	BN und vhs Betzenstein
Do, 30. Mai 2019	900 Jahre Ottenberg und 25-jähriges Bestehen der Dorfgemeinschaft Ottenberg mit Gottedienst im Grünen. Beginn 10.00 Uhr, anschließend Mittagessen in Ottenberg.	DG Ottenberg
Do, 30. Mai 2019	Verpflegungsstand für RTF Lauf. Traditionell versorgt der Skiclub die Radler.	sc Spies
Fr, 31. Mai 2019	Brückentag der Verwaltung, Rathaus geschlossen	Verwaltung



## AUSSTELLUNG IM MAASENHAUS VERLÄNGERT BIS 10.05.2019

Im Moment befindet sich die Wanderausstellung „50 Jahre Naturpark Fränkische Schweiz- Mensch und Natur“ im Maasenhäus Betzenstein, Hauptstr. 44. Der Ausstellungszeitraum wurde bis zum Freitag, den 10. Mai verlängert.

Eintritt frei.

Geöffnet: Mo-Do von 10-14 Uhr, Fr-So 10 bis 12 Uhr

# Naturpark Fränkische Schweiz – Frankenjura e.V.

Forchheimer Straße 1, 91278 Pottenstein



Wir suchen zum **01.09.2019**, zunächst befristet bis **31.12.2020**, insgesamt vier

## Naturpark-Ranger/innen (m/w/d)

in Vollzeit (39 h/Woche)

Die Stellen sind grundsätzlich teilzeitfähig, sofern durch Job-Sharing die Wahrnehmung der Aufgaben gesichert ist.

**Aufgabenbereiche:** Besucherbetreuung und –lenkung / Aufklärungs- und Öffentlichkeitsarbeit / Unterstützung bei wissenschaftlichen Untersuchungen und Monitorings / Mithilfe bei Überwachung und Schutz / Intensive Zusammenarbeit mit weiteren Akteuren, z.B. Kommunen, Naturschutz- und Tourismusakteuren, Ämtern, privaten Flächeneignern / Vermittler zwischen Mensch und Natur

**Wir erwarten:** Ein abgeschlossenes Hochschulstudium (Bachelor- oder Diplomabschluss) einer einschlägigen Fachrichtung, z.B. Biologie, Geographie, Gartenbau, Agrarwirtschaft, Forstwirtschaft, Umweltpädagogik oder auf andere Weise erworbene gleichwertige nachgewiesene Fähigkeiten / Gute Grundkenntnisse der heimischen Flora und Fauna sowie unserer Kulturlandschaften / Grundkenntnisse im Fachrecht (z.B. BNatSchG, BayNatSchG, BayWaldG, WHG) / Erfolgreich abgeschlossene Fortbildung zum „Geprüften Natur- und Landschaftspfleger“ (GNL) bzw. die Bereitschaft, diese Fortbildung im Rahmen des Arbeitsverhältnisses zu absolvieren / Grundlegende handwerkliche Fähigkeiten / Eine besondere körperliche Belastbarkeit bei jedem Wetter und in jedem Gelände / Ein besonders hohes Maß an sozialer Kompetenz, Kommunikationsfähigkeit sowie einem freundlichen und offenen Auftreten / Die Bereitschaft, auch außerhalb der üblichen Dienstzeiten zu arbeiten / Führerschein der Klasse B und die Bereitschaft, den privaten PKW gegen Fahrtkostenvergütung für dienstliche Zwecke einzusetzen

**Wir bieten:** Vergütung in Anlehnung an den Tarifvertrag für den öffentlichen Dienst EG 9b TVöD / Verantwortungsvolle Aufgaben mit vielen Gestaltungsmöglichkeiten / Arbeiten in und für schützenswerte Natur- und Kulturlandschaften / Mitarbeit in einem kollegialen und motivierten Team

Des Weiteren suchen wir zum **01.09.2019**, zunächst befristet auf zwei Jahre, eine/n

## Sekretär/in (m/w/d) für den Naturpark

Teilzeit (19,5 h/Woche) - in Anlehnung an den TVöD

**Aufgabenbereiche:** Posteingang und –ausgang, Telefondienst, Ablage und Kopierarbeiten, Terminplanung / Buchführung und Banking / Vor- und Nachbereiten von Versammlungen und Tagungen sowie Protokollführung / Allgemeine Assistenz- und Sekretariatstätigkeiten für die Geschäftsleitung / Schaffung und Pflege eines Naturpark-Archivs / Verwaltungsarbeiten, z.B. Stundenkonten führen, Urlaubsplanung, Abrechnung

**Wir erwarten:** Eine abgeschlossene Berufsausbildung als Kaufmann/frau für Büromanagement oder ähnliche Ausbildungen / Gute MS-Office-Kenntnisse (Word, Excel, Outlook, PowerPoint) / Kenntnisse in der Buchführung (von Vorteil wäre Erfahrung mit Lexware) / Eine flexible, kooperative, strukturierte, zielorientierte und eigenverantwortliche Arbeitsweise sowie ein freundliches und offenes Auftreten

**Wir bieten:** Zunächst befristete Teilzeitstelle (19,5 h/Woche) in Anlehnung an den TVöD) / Anspruchsvolle und vielseitige Tätigkeiten / Mitarbeit in einem kollegialen und motivierten Team / Die Möglichkeit, sich für die heimische Natur- und Kulturlandschaft einzusetzen

Ihre aussagekräftige **Bewerbung**, mit den üblichen Unterlagen (in Kopie), senden Sie bitte schriftlich, **bis spätestens 19.05.2019**, an den **Naturpark Fränkische Schweiz – Frankenjura / Forchheimer Str. 1, 91278 Pottenstein** oder online als ein einziges PDF-Dokument an **christoph.hurnik@naturparkinfo.de**  
**Die ausführlichen Stellenausschreibungen finden Sie auf unserer Homepage [www.naturparkinfo.de](http://www.naturparkinfo.de)**  
Für Fragen stehen wir Ihnen gerne zur Verfügung (Christoph Hurnik, Tel. 09243 / 7019743).

# REGION AKTUELL

## Vitalitäts-Check 2.1 zur Innenentwicklung

**Untersuchung des ILE A9-Gebietes abgeschlossen - Ergebnisse wurden vorgestellt - Handlungsoptionen werden ermittelt**

Der Vitalitäts-Check ist ein datenbankgestütztes Analyseinstrument, mit dem die bauliche, funktionale und soziale Situation in Gemeinden erfasst werden kann. Der Vitalitäts-Check liefert wichtige Grundlagen für differenzierte Strategien in Dörfern, Gemeinden und interkommunalen Zusammenschlüssen. Der Vitalitäts-Check geht dabei auf Themen wie z.B. Flächennutzung, Bevölkerungsentwicklung, Versorgung oder Arbeitsmarkt ein.



Für das Wirtschaftsband A9 Fränkische Schweiz mit seinen 18 Kommunen wurde in den vergangenen Monaten der Vitalitäts-Check durchgeführt. Beauftragt mit der Analyse war das Büro KlimaKom eG aus Hummeltal. Die Vorsitzende Frau Dr. Sabine Hafner (Foto) stellte den ILE-Bürgermeistern die Ergebnisse insgesamt vor. Zuvor hatte bereits jede einzelne Gemeinde detaillierte Untersuchungsergebnisse erhalten. Aus der Untersuchung ergeben sich nun vielfältige Handlungsoptionen für die ILE-Gemeinschaft. Insbesondere liegt ein Hauptaugenmerk auf den Innenentwicklungspotenzialen, also den in den Gemeinden vorhandenen Gebäudeerständen und Baulücken in bestehenden Wohngebieten. Günther Neuberger, Regierung von Oberfranken, Städtebauförderung, lobte die hohe Qualität der Analyse. Und Lothar Winkler, Amt für Ländliche Entwicklung Oberfranken, betonte, dass die Bearbeitung der Ergebnisse des Vitalitäts-Checks eine große, aber machbare Herausforderung ist. Zusammen mit den Vertretern beider Behörden werden im nächsten Schritt die passenden und konkreten Handlungsschritte für die ILE-Region ermittelt.



**Vertreter aus fast allen ILE-Kommunen folgten der Ergebnispräsentation.**



**Lothar Winkler, stell. Leiter des Amtes für Ländliche Entwicklung Oberfranken (links), und Günther Neuberger vom Sachgebiet Städtebauförderung an der Regierung von Oberfranken stellten mögliche Förderungen dar, die aus den Untersuchungen im Rahmen des VC 2.1 für die ILE-Region abgeleitet werden können.**

(Fotos: © 2019 Breitenfelder)

**Kräuterwanderung mit Kräuterpädagogin Monika Börner am 4. Mai um 16.00 Uhr**

Treffpunkt: Parkplatz am Sportheim Betzenstein  
Anmeldung unter Tel. 09245/1322  
mail: monika\_boerner@web.de

**Geführte Rundwanderung am 19. Mai  
Fuchsweg – Fraischgrenze – Pitztal**

Der Heimatverein Betzenstein lädt zu einer geführten Rundwanderung ab Stierberg ein. Über den Fuchsweg mit dem Naturdenkmal Jura-Elefant geht es zu den historischen Grenzsteinen an der Fraischgrenze und über das romantische Pitztal zurück.

Wanderführer ist Peter Kaatz vom Heimatverein  
Die Wanderung ist kostenfrei  
Start ist um 13.00 Uhr. Die Strecke beträgt ungefähr 10 km  
Auch Urlaubsgäste sind herzlich eingeladen.



**Mitteilung aus der  
Tourismuszentrale Fränkische Schweiz**

Liebe Tourismusanbieter der Fränkischen Schweiz,

unsere schöne Region steht für ein tolles Wandererlebnis und in Deutschland sind neben uns schon viele andere Gebiete sehr professionell auf dem Wandermarkt unterwegs. Derzeit wird auch in der Fränkischen Schweiz sehr viel getan in Sachen Wanderwege und Ausbildung von Wanderführern und Wegewarten und es ist auch noch einiges geplant! Unterkünfte und Gastronomie sind die anderen wichtigen Standbeine für den großen Erfolg unserer Region beim Wanderer. Seit längerem bietet sich die Möglichkeit das Qualitätssiegel „Qualitätsgastgeber Wanderbares Deutschland“ – das einzig bundesweit geprüfte Zertifikat für wanderfreundliche Gastgeber – über die Tourismuszentrale zu erwerben. Damit zeigen Unterkünfte und Gastronomie, dass Ausstattung und Service speziell auf die Bedürfnisse der Wanderer eingestellt sind. Derzeit haben dieses Siegel leider nur sehr wenige Betriebe in der Fränkischen Schweiz – viele andere haben sicher die Voraussetzungen dafür!

Als zertifizierter Betrieb profitieren Sie vom Wettbewerbsvorteil. Die Gäste erkennen auf einen Blick, dass Sie ein Herz für Wanderer haben und auf sie eingestellt sind.

Das Siegel liefert Ihnen somit ein wirksames Werbeargument und für den Urlauber ein wichtiges Auswahlkriterium.

Übrigens, wussten Sie schon..., dass es seit Oktober 2018 eben auch möglich ist, sich nur mit seinem Gastronomiebetrieb für das Qualitätssiegel „Qualitätsgastgeber Wanderbares Deutschland“ zertifizieren zu lassen? Die Kosten für die Zertifikate (egal ob Unterkunft, Gastronomie oder beides gemeinsam) belaufen sich jeweils auf 99,00 € Lizenzgebühr (inkl. MwSt) und sind drei Jahre gültig.

Weitere Informationen und den Antrag erhalten Sie unter [www.fraenkische-schweiz.com/](http://www.fraenkische-schweiz.com/) intern, sowie bei Frau Vera-Heidrun Wölfel in der Tourismuszentrale Fränkische Schweiz, Telefon: 09191 8610-53 oder per Email: [woelfel@tz-fs.de](mailto:woelfel@tz-fs.de).

Mit freundlichem Gruß  
Ihre Tourismuszentrale Fränkische Schweiz

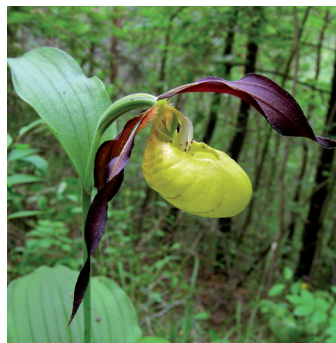

**Die Frauenschuhblüte bei Betzenstein – ein besonderes Erlebnis**

Zu einer geführten Wanderung lädt die vhs Betzenstein zusammen mit dem Bund Naturschutz ein. Fachlich geführt von Norbert Schramm aus Leupoldstein, dem „Hüter der

Orchideenwälder“. Bitte ziehen Sie feste Schuhe und wettergerechte Kleidung an.

**Sonntag, 26. Mai 2019, 10:00 Uhr Dauer. ca. 3 Std.,  
Treffpunkt: Stierberg, Bushaltestelle  
keine Gebühr**

**Leitung: Norbert Schramm (BN)  
Info: Tel: 09244/9184 oder  
09244/7361.**



**Geopark-Exkursion**



**Wasserstein und Hexentor – Erd-, Natur- und Hexengeschichten von der Betzensteiner Kuppenalb mit dem Geopark-Ranger Jürgen Großberger**

**Sonntag, 05.05.2019  
Start: 14.00 Uhr, Dauer ca. 3 Stunden  
Gebühr: 4,00EUR/Kinder frei  
Treffpunkt: Tourist-Info Betzenstein, Hauptstraße 44, 91282 Betzenstein**

Auf einer Wanderung vorbei an bizarren Felsformationen, wie sie für die Betzensteiner Kuppenalb typisch sind, erläutert Geoparkranger Jürgen Großberger die Jahrmillionen alte Geschichte der Felsen, Höhlen und der Landschaft rund um das Felsenstädtchen. Warum heißt das Hexentor eigentlich so und floss tatsächlich einmal Wasser durch den Wasserstein?

## Wussten Sie, wie viele Ketten...

Rubrik des Historienkreises Betzenstein

### ... in den Tiefen Brunnen gefallen sind?

Wer bei einer Brunnenführung die Kette, die über dem Rad der gusseisernen Schöpfwerk-Konstruktion hängt, sorgfältig betrachtet, entdeckt, dass diese Kette nur ein kurzes Stück in die Tiefe reicht und an den Enden miteinander verbunden ist.

War das früher auch so?

Nein, denn so kann kein Wasser aus dem 46 Klafter tiefen Brunnen heraufgeholt werden. Dazu ist eine lange Kette erforderlich, die bis ganz nach unten reicht, wie sie hinten im Brunnenhaus an der Wand hängt.

Warum hängt aber diese lange Kette nicht im Brunnenschacht? Nun, das geht auf ein **Ereignis im Jahr 1955** zurück. Im Sommer war eine Gruppe Berliner Ferienkinder im ehemaligen Gasthaus »Tiefer Brunnen« untergebracht. Darunter befanden sich zwei typische vorwitzige Berliner „Steppkes“. Am 2. August 1955 gelang es diesen Buben sich unbemerkt um die Mittagszeit in das Brunnenhaus zu schleichen, um dort die Funktionsweise des Räder- und des Schöpfwerks spielerisch zu erkunden.

Der in den 90er Jahren verstorbene Heimatforscher Anton Buchner schreibt dazu:

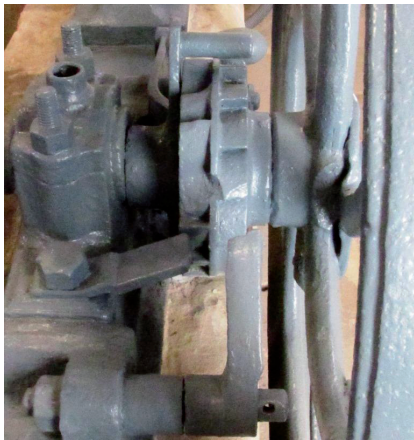

„Sie hatten die Radsperr, die mit einem Sicherheits-schloss versehen war, aufgebrochen, geöffnet und gelöst, dann den Fördermechanismus in Bewegung gesetzt und dabei vergessen, das Rad wieder abzusichern.“

Sie drehten einen Holz-Bottich voll

Wasser bis nach oben und ließen dann, ohne die Sperre wieder einzuhängen, den vollen Bottich mit der schweren Kette nach unten rasseln, sodass die schwere Kette riss und die ganze, schwere Last von fast einer Tonne Gewicht in die Tiefe des Brunnenschachtes sauste.

Ein kleines Stück dieser Kette von 1,5 m hat es mit solcher Wucht vom oberen Brunnenrand in das Mauerwerk des Brunnenhäuschens geschleudert, dass es 3,5 cm in die Mauer eingedrungen war.

Dieser Kettensturz hat ein sehr starkes, in der Umgebung überall fühl- und hörbares zitterndes Beben ausgelöst, das sich wie eine starke Detonation anhörte. In welcher gefährlichen Situation sich die beiden Jungen befanden, wurde ihnen erst nach dem Vorgefallenen klar und bewusst, was sie für ein Unheil angerichtet hatten. Sie hatten dabei aber noch ganz großes Glück, dass keiner von dem zerrissenen Kettenstück getroffen wurde...“

Am 10. Oktober 1956 erfolgte die **Bergung der schweren Brunnenkette**. Zwei mutige junge Männer aus Fürth haben mit einem Ankerhaken an einem

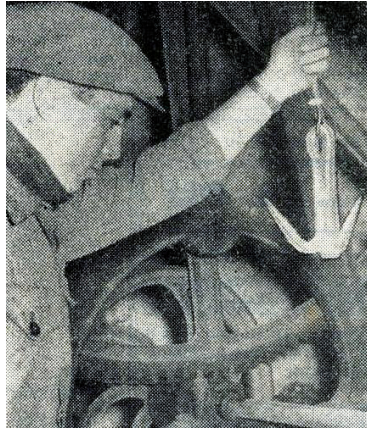

starken Drahtseil in der Tiefe gefischt und nach mehreren Versuchen den Bügel eines Holzbottichs erwischt und dort das Seil eingehakt. Dann wurde das Drahtseil mit der daran hängenden Kette über das große Kettenrad nach oben gezogen.

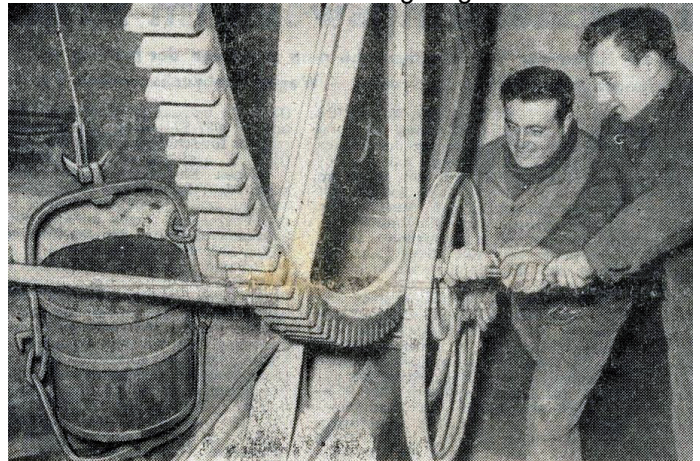

In der über 350-jährigen Nutzung des Brunnens waren **Reparaturen an der Kette** immer wieder notwendig. Schon 1630 ist die Kette gerissen und musste geborgen werden. Später schreibt Anton Buchner von Amberger Bergleuten, die sich nach einem weiteren Kettenriss abteilten und die Kettenteile an einem dicken Seil mit Hilfe von acht Pferden herauszogen.

Zuletzt erhielt am 15. Dezember 1855 der Schmiedemeister Konrad Matthäus Leistner den Auftrag für eine neue Kette zum Angebotspreis von 209 Gulden.

Vermutlich haben sich bei diesen Bergungen die



eisernen Glieder der tonnenschweren Kette in die Sandsteine am Brunnenrand eingegraben.

Heute ist dies an den eingekerbten Stellen am Mauerwerk des Brunnenrandes, die bei der Renovierung nicht ausgebessert wurden, deutlich erkennbar.

Die 1956 herausgezogene Kette hängt heute an Tragarmen an der Innen-Wand des Brunnenhauses.

Quellen: Anton Buchner (sw Fotos) & Georg Kolbmann  
 Maße: 1 Nürnberger Klafter = 1,70 Meter  
 Fotos: Karl Heinz Fietta  
 Autor: Karl Heinz Fietta

## Wir, die Besuchshunde, suchen Verstärkung



Freundlich und gut sozialisiert müsst ihr sein, dann seid ihr bei uns richtig für unsere Besuche in Seniorenheimen, Palliativstation, Schulen oder Kindergärten.

Neugierig geworden?

Kontakt für weitere Informationen: ASB KV Pegnitz-Bayreuth e.V.  
Besuchshundediens: Birgit Häußler Telefon 09244/985844  
E-Mail [asbpegbesuchshund@gmx.de](mailto:asbpegbesuchshund@gmx.de)

Wir helfen hier und jetzt.



Vorstand: Robert Häußler, Wolfgang Müller, Karl Brendel, Roland Löh  
Amtsgericht Bayreuth: VR 1373

## Deine Perspektiven liegen in der FrankenPfalz!

Die Ausbildungsplatz-Broschüre 2019/2020  
Ab 08.04.2019 in allen Rathäusern.



### Abfallwirtschaft



der Landkreis Bayreuth  
Vielfalt & Visionen



## Problem Müll Sammlung mit dem Umweltmobil

Stand: Januar 2018

Schadstoffhaltige Abfälle (Problem Müll) dürfen nicht mit dem Restmüll oder über die Kanalisation "entsorgt" werden. In haushaltsüblichen Mengen können Problemabfälle beim Umweltmobil abgegeben werden, welches im Laufe des Jahres in allen Gemeinden des Landkreises Bayreuth Station macht. Größere Mengen privater, landwirtschaftlicher oder gewerblicher Problemabfälle sind über zugelassene Entsorgungsfachbetriebe zu entsorgen.



### Was wird beim Umweltmobil angenommen?

- ✓ Pflanzen- und Schädlingsbekämpfungsmittel, Holzschutzmittel
- ✓ Ölhaltige Abfälle, z.B. Ölschlämme, mineralölhaltige Fette, tropfende verbrauchte Öl- und Chemikalienbinder, Ölfilter, olverschmutzte Gebinde bis max. 35 l; Altöl bis max. 10 l
  - Ⓢ Altöl sollte besser bei den Verkaufsstellen zurückgegeben werden, da diese bei Neukauf zur Rücknahme verpflichtet sind
- ✓ Lösemittelhaltige Abfälle und Substanzen, z.B. Benzin, Spiritus, Kaltreiniger, Kleber, Abbeizmittel, Frostschutzmittel, Bremsflüssigkeit
- ✓ Säuren, Laugen, Salze, Chemikalienreste aus dem Hobbybereich, z.B. Fotochemikalien
- ✓ Desinfektionsmittel und Haushaltsreiniger
- ✓ Flüssige Farben und Lacke
- ✓ Batterien, z.B. Kfz-Batterien, Knopfzellen-Batterien, Akkus, Lithium-Ionen-Batterien
  - Ⓢ Haushaltsbatterien müssen auch von den Verkaufsstellen zurückgenommen werden, für Kfz-Batterien gilt eine Pfandregelung (Rückgabe beim Handel)
- ✓ PCB-haltige Kleinkondensatoren
- ✓ Spraydosen mit Restinhalt
- ✓ Feuerzeuge mit Restinhalt
- ✓ Quecksilber, z.B. in Schaltern, Thermometern
- ✓ Blei- und Zinnreste
- ✓ Leuchtstoffröhren und Energiesparlampen
  - Ⓢ Abgabemöglichkeit auch bei den Elektroaltgeräte-Sammelstellen
- ✓ Mit Gefahrensymbolen gekennzeichnete Behälter mit Inhalt
- ✓ Behältnisse mit unbekanntem Inhalt
- ✓ Medikamente
  - Ⓢ Medikamente (außer Zytostatika und flüssige Arzneimittel) können auch über die Restmülltonne entsorgt werden
- ✓ Montageschaumdosen
  - Ⓢ Abgabemöglichkeit auch in den Verkaufsstellen

Weitere Hinweise siehe Rückseite.

Weitere Auskünfte telefonisch unter 0921 / 728 282 oder im Internet auf [www.landkreis-bayreuth.de/abfall](http://www.landkreis-bayreuth.de/abfall).

### Abfallwirtschaft



der Landkreis Bayreuth  
Vielfalt & Visionen



## Elektroaltgeräte

Steckdosen & Co. gehören nun auch zum Elektroschrott

Stand: April 2019

Bisher gehörten Steckdosen, Mehrfachstecker, Adapter und Antennen in den Restmüll. Ab 1. Mai 2019 ändert sich dies nun, da diese sogenannten „passiven“ Elektro- und Elektronikgeräte dann als Elektroaltgeräte gelten. Damit müssen diese zukünftig bei den Elektroaltgeräte-Sammelstellen angeliefert oder im Fachhandel zurückgegeben werden.



Gehören künftig zum Elektroschrott: Kabeltrommel, Steckdose & Mehrfachstecker  
(Quelle: Fotolia)

### Welche Geräte betrifft das?

Betroffen von der Neuregelung sind „passive“ Geräte. „Passive“ Geräte leiten Ströme lediglich durch.

#### Ausgewählte Beispiele

- Antennen: Außen-, Dach-, Zimmerantennen
- Adapter: Displayport zu HDMI, USB auf Micro-USB, Klinkenadapter
- Stecker: Reise- oder Zwischenstecker
- Telefonverteiler und -adapter
- Buchsen und Steckdosen für Festmontage bzw. Anbau: Steckdose, Antennensteckdose, Kraftstromsteckdose, Netzwerkdose, Telefonbuchse
- Konfektionierte Kabel: Audiokabel, HDMI-Kabel, Kabeltrommel, USB-Kabel, Verlängerungskabel
- Schalter und Taster für Festmontage bzw. Anbau: Lichtschalter, Not-Aus-Schalter
- Schmelzsicherungen: Fein-, NH- oder Schmelzsicherungen

#### Abgabestellen für Elektroaltgeräte

- Abgabestelle Nord bei der Gewerbemüllsortieranlage (Im Letterer 2, 95463 Bindlach, Tel. 09208-9375), Annahme Fr 11:00-17:00
- Abgabestelle Süd bei Veolia Umweltservice Süd GmbH & Co. KG (Kleiner Johannes 4-6, 91257 Pegnitz, Tel. 09241-988206), Annahme Do 14:00-20:00

Zudem kann die Rückgabemöglichkeit bei Elektroaltgeräte-Verkaufsstellen mit einer Verkaufsfläche von mind. 400 m<sup>2</sup> genutzt werden.

### Welche Geräte bleiben davon unberührt?

Bauteile fallen hingegen nicht in den Anwendungsbereich. Diese dienen der Herstellung eines fertigen Produktes und sind zum Einbau in ein Gerät oder zum Zusammenbau bestimmt.

#### Ausgewählte Beispiele

- Kabel als Meterware
- Kabelzubehör wie Lüsterklemmen, Lampenfassungen
- Schalter, Stecker, Kupplungen und Steckdosen zum Einbau in ein Gerät



Kabel (Meterware) fallen nicht unter das ElektroG  
(Quelle: Fotolia)

Diese Bauteile gehören weiterhin in den Restmüll, Kabel können auch beim Schrotthändler abgegeben werden.

Weitere Auskünfte telefonisch unter 0921 / 728 282 oder im Internet auf [www.landkreis-bayreuth.de/abfall](http://www.landkreis-bayreuth.de/abfall).



**Fairer Landkreis**

**Wir sind Fairtrade**  
Landkreis Bayreuth

**der Landkreis Bayreuth**  
Vielfalt & Visionen

## Faire Geschenke zum Muttertag

**Zum Muttertag von Herzen „Danke“ sagen**

Bald ist er wieder da - der Muttertag. Dabei steht wie immer eine Frage ganz zentral im Vordergrund: Wie soll man der eigenen Mutter an Ihrem Ehrentag am besten „Danke“ sagen?

Und es steht ja vollkommen außer Frage: Mütter wollen immer, dass es uns gut geht: am besten uns allen!

Damit es aber auch den Familien, die die Blumen oder den Kakao anbauen, gut geht, ist unsere **faire** Geschenkauswahl eine wunderbare Gelegenheit, mit **fair** gehandelten Produkten danke zu sagen.

Es gibt hier zahlreiche Möglichkeiten, angefangen von ausgezeichneten Weinen, über exzellente Schokolade und hübschen Blumen, bis hin zu fertigen Geschenk-Sets - selbstverständlich alles aus **fairer** Handel.

Mit der Wahl des Muttertagschenks kann wesentlich dazu beigetragen werden, dass wirklich alle etwas davon haben, und das freut dann sicher auch die Mamas.

Weitere Infos: [www.landkreis-bayreuth.de](http://www.landkreis-bayreuth.de) und [www.fairtrade-deutschland.de/einkaufen/fair-schenken/fuer-feinschmecker.html](http://www.fairtrade-deutschland.de/einkaufen/fair-schenken/fuer-feinschmecker.html)



**Klimaschutz**

**Gioenergie**  
region bayreuth  
Klimaschutz und mehr...

**der Landkreis Bayreuth**  
Vielfalt & Visionen

## Heizung defekt? Schimmel im Haus?

**Nutzen Sie die kostenfreie Energieberatung**

Brauchen Sie eine neue Heizung, wollen Ihr Haus sanieren oder einfach Geld und Energie sparen? Denken Sie über die Nutzung von Solarenergie nach? Oder haben Sie Fragen zu Fördermöglichkeiten?

Dann nutzen Sie das **kostenlose Beratungsangebot**.  
Bürgerinnen und Bürger sowie Vereine im Landkreis Bayreuth können sich durch unabhängige Energieberater kostenlos beraten lassen.

Nächster Termin: **Donnerstag, 16. Mai 2019, 12-18 Uhr**  
Ort: **Landratsamt Bayreuth**  
Energieberater: **Herr Thomas Will**

**Vereinbaren Sie noch heute Ihren kostenlosen 45-minütigen Beratungstermin unter Tel. 0921-728 458.**

Weitere Infos: [www.klima.landkreis-bayreuth.de](http://www.klima.landkreis-bayreuth.de)



**PRIVATE KLEINANZEIGEN**

**Wald/Wiesengrundstück in Plech** zu 7740 qm zu verkaufen. Handy 0171/3639570.

**Großes Freizeitgrundstück mit Baumbestand** (u.a. Buche) und Wiese, Wasseranschl., Holzhaus mit Übernachtungsmöglichkeit u.v.m., ca. 3100 qm, Nähe Riegelstein, VB 36000 €, **Tel. 0176-21545673**

**3-4 Zimmer DG Wohnung, ca. 70 qm**, in Betzenstein ab 1.5., nach Absprache auch früher, gerne langfristig zu vermieten.  
Tel. 0175 3620050 oder 09158/928791 ab 18 h

**private Kleinanzeigen  
kostenlos im Amtsblatt  
inserieren  
Tel. 09244/985 221  
info@betzenstein.de**

**KINDER GARTEN**  
Neuhaus an der Pegnitz

**Unsere Kindertagesstätte sucht zum 01.09.2019 eine Vorpraktikantinnen / Vorpraktikanten.**  
Voraussetzung ist ein Schulplatz an einer Fachakademie für Sozialpädagogik.  
Bewerbungen bitte an folgende Adresse:

**Kath. Kindertagesstätte Neuhaus  
Hersbrucker Str. 6, 91284 Neuhaus /Pegnitz  
Telefon: 09156/1767, Telefax: 09156/9 279 828**



**Wenn's  
um Durst  
geht! >>**

# Steger

**Getränke-Abholmarkt**

Ottenberg 12 (an der B2) · Telefon 09244/98 50 50

[www.getraenke-steger.de](http://www.getraenke-steger.de)

**SEIT MEHR ALS  
40 JAHREN  
FÜR SIE DA!**

Öffnungszeiten: | Mo-Fr 8.00-18.30 Uhr  
Sa 8.00-14.00 Uhr

Viele überdachte Parkplätze vor der Tür.  
Zahlen auch mit EC-Karte möglich.

**ANGEBOTE GÜLTIG VOM 01. - 31. MAI 2019**



Original,  
Alkoholfrei,  
Kristall,  
Light,  
Dunkel

**16.49**



Kasten 20 x 0,5 | 1 Liter 1,65 €  
zzgl. 3,10 € Pfand

Zugabe:

**1 Fl. Maibock 0,75**

zu jedem Kasten

Nur solange Vorrat reicht.  
Pfand muss entrichtet werden.

## Leikeim

**12.80**

Premium Pils,  
Kellerbier, Steinbier,  
alkoholfrei, Radler



Kasten  
20 x 0,5 BV  
1 Liter 1,28 €  
zzgl. 4,50 € Pfand

**RESIDENZ  
QUELLE**  
BAYERNS CALCIUM-KÖNIG

**3.99**

Mineralwasser  
Medium, Naturell,  
Spritzig

Kasten 12 x 0,7  
1 Liter 0,48 €  
zzgl. 3,30 € Pfand



**FRANKEN  
BRUNNEN**

**SPAREN IM  
DOPPELPAK !**

**5.00**  
je Kasten

Mineralwasser  
medium, spritzig, naturell  
im neuen Kasten

2 Kästen 12 x 0,75  
1 Liter 0,56 €  
zzgl. 3,30 € Pfand/Kasten



**Adelholzener**  
ALPENQUELLEN

**6.99**

Schorlen  
verschiedene  
Sorten

Kasten 12 x 0,5 PET  
1 Liter 1,17 €  
zzgl. 3,30 € Pfand



**Kühlzelle klein zum Mieten**  
auf Pkw Anhänger für ca. 15 Kästen

Nur solange Vorrat reicht • Irrtum vorbehalten • Abholpreise